

# たまき



## 目次

### 特集

平成を振り返る 玉城町の31年 2~3

### ハイライト

ゴールデンウィーク  
アスピア玉城チビッコまつり ほか 4~5

町からのお知らせ	6~10
図書館たより	11
子育て支援&保健事業カレンダー	12
町長コラム	13
たまきチャンネル	14
防災豆知識	15

平成13年

今年の漢字【戦】

## 上皇上皇后両陛下 (当時 天皇皇后両陛下) 玉城町行幸啓

11月29日に玉城町の県立養護学校玉城わかば学園を行幸啓され、学園内の体育館で全体集会をご覧になりました。

平成15年

今年の漢字【虎】

## 平成の合併協議するも 玉城町合併ならず

任意合併協議会を設置し、協議を重ねましたが、玉城町は単独の道を選択し、合併を行いませんでした。

## 玉城浄化センター完成

4月10日より田丸地区で公共下水道の供用を開始しました。平成24年には宮川流域下水道へ接続し、供用区域が大幅に拡大しました。現在では町内ほぼ全域で汚水処理施設の利用が可能となっています。浄化センターは現在、非常時の処理施設となっています。

平成16年

今年の漢字【災】

## 新玉城病院 が完成

新玉城病院は、生活習慣病患者などへのアドバイスや改善指導を行う健康管理室、入院、通院患者のみなさんが利用する機能回復訓練室、在宅介護支援センターなどがあり、「医療」「保健」「福祉」が連携した新しい形態の施設となりました。



平成20年

今年の漢字【変】

## 今上天皇陛下 (当時 皇太子殿下)玉城町行啓

11月14日に玉城町の玉城ふれあい農園などを行啓され、いちごの栽培方法や町内における農業の変遷・注連縄作りの作業展示をご覧になりました。

平成21年

今年の漢字【新】

## 元気バスの 運行が開始

「オンデマンドバス」と呼ばれる予約制の乗合いバスで、東京大学大学院のオンデマンド交通システムで運行しています。運行が開始されたことで、利用者が事前に申し出た乗車場所や時間に車両が向かい、希望する目的地まで送迎することが可能となりました。



バス停は202箇所あります。  
【平成31年4月30日現在】

平成27年

今年の漢字【安】

## 玉城町公式キャラクターが 誕生 part 2

玉城町町制60周年と織田信長の次男、信雄(のぶかつ)の田丸城天守閣築城から440年を迎え「たままるくん」が誕生しました。兜の大きな注連縄や軍配の大賀蓮、玉城豚など全身で玉城町の特徴をPRしています。



たままるくん

平成29年

今年の漢字【北】

## 台風第21号の記録的豪雨による 甚大な被害

10月21日から23日にかけて、猛烈な雨が降り、1時間雨量が60mmを超え、累積雨量500mmを超える雨量を観測しました。台風第21号の豪雨は、広い範囲で河川の氾濫や浸水害などを発生させるなど未曾有の被害をもたらし、町民の平穏な日常生活を奪いました。町では災害復旧・復興計画を策定し、一刻も早いまちの復旧・復興に取り組んでいます。

家屋被害:床上浸水278戸(全壊3戸、半壊88戸、半壊に至らない187戸)床下浸水250戸【平成29年12月27日現在】

## 続日本100名城 選定

4月6日(城の日)に玉城町のシンボルである田丸城が続日本100名城に選定されました。



平成30年

今年の漢字【災】

## 170年の歴史、町指定文化財の 旧金森茶室兼別邸「玄甲舎」を 修復・保存



田丸城主久野丹波守の家老をつとめ、田丸領の財政再建に貢献した地域の偉人である金森得水が設計・建築された茶室兼別邸「玄甲舎」を修復するため、平成29年から工事を着工し平成30年3月末に完了しました。解体するなかで判明した後世の改造は、建立当時へ戻し、建材も約8割以上再利用しました。

# 平成

5月1日から新天皇の即位に伴い、新しい元号「令和」が始まりました。今回、玉城町の「平成」の主な出来事を振り返ります。

## を振り返る

※項目は過去の広報のトピックスなどをもとに選出したものです。

※平成7年「今年の漢字」スタート

### 平成6年

#### 玉城町公式キャラクターが誕生 part 1

「まつり博三重」の開催と同時に誕生した「玉夢(たむむ)」と「城之介(じょうのすけ)」。玉夢は、玉城町の夢、未来と希望をイメージして名付けられた桜の妖精で、城之介は、玉城町のシンボル「田丸城跡」の石垣の力強さをイメージして名付けられました。



玉夢



城之介

### 平成8年

#### 今年の漢字【食】

#### アスパア玉城ふれあいの館が完成

玉城弘法温泉水を活用した入浴が楽しめる施設です。平成29年10月には入場利用者が180万人を達成しました。慢性皮膚病、神経痛、疲労回復などの効果があります。



### 平成9年

#### 今年の漢字【倒】

#### 福祉の拠点(保健福祉会館・ふれあいホール)が誕生

保健福祉会館は、各種保健相談、健診・検診業務、子育てから高齢者介護、障がい者支援など、福祉全般の拠点となっています。

また平成28年10月には、防災拠点としての役割も担うことから太陽光発電システム、蓄電池、LED照明を設置し改修をしました。



#### ふるさと味工房完成



地元の畜産物を生かしたハムやソーセージの加工販売やバーベキュー、ソーセージ作りが楽しめる施設です。



# 玉城町の31年

### 平成2年

#### 老人保健施設 ※現在は、介護老人保健施設「ケアハイツ玉城」が開所

お年寄りの方が可能な限り自立した生活が出来るよう看護、介護を行い、社会生活への復帰などを援助する施設として開所しました。



### 平成3年

#### 田丸城三の丸御殿「奥書院」が里帰り

明治維新後、民間に払い下げられていましたが、平成3年に田丸城郭内に里帰り(復元)が実現しました。

【奥書院とは?】

延宝5年(1677年)に田丸城主久野家3代宗俊公が城内三の丸に建てた御殿の一部です。



### 平成4年

#### 夢の温泉、ついに湧き出る

源泉発掘と時を同じくして、弘法大師に由来する弘法石が近くで発見され、「玉城弘法温泉」と命名しました。



### 平成5年

#### 玉城インターチェンジ供用開始

3月29日に伊勢自動車道が全線を開通し、同日午後3時に供用開始となりました。県内外へのアクセスの利便性、災害時の道路交通手段の確保などや県内外からの観光客もアクセスしやすくなり、町の入り口としての役割も果たしています。



5月5日

## ゴールデンウィーク アスピア玉城チビッコまつり

～こいのぼりの下で思いっきりあそぼう～



「ゴールデンウィークチビッコまつり」がアスピア玉城で行われ、たくさんの来場者でにぎわいました。

「令和」お祝いコンサート、マジックショー、たままるくとチビッコビンゴゲームなどのステージイベントが会場を盛り上げ、牛乳早飲み大会、チビッコ紅白玉入れ競争、チビッコもちまきでは、子どもたちが奮闘する姿に観客が大きな声援を送りました。



また、ふれあい広場には「うまいもん横丁」が設置され、特産玉城豚を使ったフランクフルトや焼きそばなどの店が軒を連ね、「あそび広場」では竹あそびやあられ炒り体験が行われるなど、子どもたちの笑顔いっぱいのまつりとなりました。

4月3日

## 勝田・山岡で「元気づくり会」がスタート



勝田地区



山岡地区

身近にある公民館で、週2回手軽にできる筋トレやストレッチを行う「元気づくり会」が、4月から新たに2地区で始まりました。現在29地区が元気づくり会として活動しています。参加者同士が交流を深めながら、心身ともに元気になることを目指します。

どなたでも参加できますので、もっと詳しく知りたい方は保健福祉課地域共生室までお問合せください。

4月16日  
～4月22日

## 「幕末田丸の名刀展」を開催

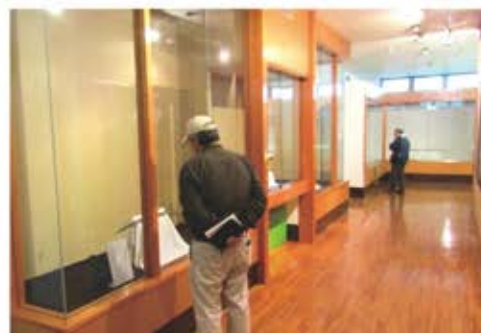

田丸城へ久野家が入城して400年になることを記念し、村山龍平記念館で名刀展を開催しました。田丸城の城下で作成された刀などを14点展示し、見学に訪れた方は刀の刃の模様や銘文を熱心に観察していました。

なお、8月と10月にも特別展の開催を予定しています。

4月28日～  
5月1日

## 東洋大学海外留学生インターシップ受入



東洋大学の学生5名がイチゴ農家を訪れ、農業体験を通じて地方での農業の現状や課題を学びました。また、玉城町国際交流協会との交流では、英語での会話が弾み、田丸城跡からの景色には感激していました。

最終日は副町長や職員、関係者らを前に、海外留学生からの視点で活動の成果や提案をいただきました。



## 多面的機能支払活動組織「清し有田佐田沖環境保全会」が「平成30年度花のまちづくりコンクール」で三重県知事賞を受賞

保全会では、岡村地区で花畑づくりを始め、毎年田丸小学校2年生が秋に播種作業を行い、開花時にはたくさんの方が観賞に訪れる花スポットになっています。昨年春にはリナリア、ネモフィラなどが咲き誇る中で「お花畑で春のランチプレート」を開催し、好評を博しました。

大藪会長は、「受賞は大いに励みになります。管理作業は大変ですが、これからもみなさんに喜んでもらえるようスタッフ一同でがんばってきれいな花を咲かせたい。」と受賞の喜びを語っていました。



表彰式での記念撮影



「お花畑で春のランチプレート』のようす 2018/10/29

## みどりの日 4月16日 花プレゼント

今回で  
28回目

JA伊勢・玉城・城田地区の花栽培農家で組織するイセフラワークラブ(IFC)さんから、町内各小学校新1年生127名にスイートピーの花束がプレゼントされました。

みどりの日を前に、美しい花が咲くことのできる自然と命の大切さを子どもたちに知ってもらおうと、同クラブの中川 猛(スイートメモリー)さん、山口 英紀 さんから、花について教えていただきました。



**総務政策課たより**  
総務政策課 ☎(58)82000

**知 告** 洪水情報が緊急速報メールで発信

国が管理する宮川で氾濫の危険が高まったとき、緊急速報メールが自動で発信されます。メールを着信したら、雨の降り方や宮川の今の水位を「川の防災情報」で確認しましょう。



**お問合せ**  
国土交通省三重河川国道事務所

☎059(229)2216

**知 告** 不要な書籍を譲りください

世古区公民館を区民の憩いの場として活用するために、アニメ・漫画の単行本、児童書、絵本などの書籍を募集しています。

不要となった書籍がある方は、総務政策課までお持ちください。後日、世古区へお渡しします。

**募 集** 大仏山公園テニス(硬式)教室参加者募集

**初任者コース** 火曜日

午後1時～2時30分

**初中級コース** 月・火・水曜日

午前10時～正午

**講習回数** 8回

**受講料金** 9,000円(スポーツ保険料含む)

**受付** 6月1日(土)～8日(土)

**定員** 8名

**お問合せ** 大仏山公園管理事務所

☎(23)66000

**税務住民課たより**

税務住民課 ☎(58)82001

**知 告** 税務職員採用試験受験者募集案内

職 種	税務職員採用試験(高校卒業程度)
受験資格	1 平成31年4月1日において、高等学校または中等教育学校を卒業した日の翌日から起算して3年を経過していない者および令和2年3月までに高等学校または中等教育学校を卒業する見込みの者 2 人事院が1に掲げる者に準ずると認める者
申込期間	インターネットにより申込んでください。 受付期間:6月17日(月)午前9時～6月26日(水)(受信有効) ※インターネット申込みができない環境にある場合は、人事院地方事務局・沖縄事務所にお問合せください。
試験日	第1次試験 9月1日(日) 第2次試験 10月9日(水)～10月18日(金)のうち、いずれか指定する日
問合せ先	名古屋国税局 人事第二課 試験係 電話 052-951-3511

**生活環境室たより**

生活環境係 ☎(58)82001

**募 集** 第38回環境学習会参加者募集

どうなってるの？

私たちの出すごみ パート13

**内 容**

●清掃工場見学

●ごみの分別方法とごみの出し方

●雑がみ袋入れ作り

**日 ち** 6月15日(土)

**時 間** 午後1時30分～午後3時

**場 所** 伊勢リサイクルプラザ  
(伊勢市西豊浜町653番地)

**お問合せ** 伊勢リサイクルプラザ

☎(39)28000

**募 集** もったいない教室参加者募集

伊勢リサイクルプラザでは、ごみ減量の啓発活動を目的としたリサイクル教室を下記日程にて開催します。

**時 間** 午前10時～

※終了時間は教室によって異なります。

**場 所** 伊勢リサイクルプラザ  
(伊勢市西豊浜町653番地)

**対 象** 伊勢市、明和町、玉城町、

度会町に在住または在勤する方

**定 員** 教室によって異なります

**持 ち 物** 申込み時にお知らせします

**料 金** 教室によって異なります  
**申込方法** 開催日1カ月前から電話にて受付  
**お問合せ** 伊勢リサイクルプラザ  
☎(39)28000

**もったいない教室日程**

開催日	教室名	定員
7月6日(土)	廃食油でキャンドル・石けん作り	15名
7月7日(日)	廃食油でキャンドル・石けん作り	15名
7月13日(土)	ハギレでフロッシー作り	15名
7月14日(日)	布ぞうり作り	15名
7月27日(土)	EMぼかし作り	30名
8月11日(日)	布ぞうり作り	15名
8月24日(土)	EMぼかし作り	30名
8月25日(日)	傘布でエコバッグ作り	15名
9月1日(日)	ハギレでフロッシー作り	15名
9月8日(日)	布ぞうり作り	15名
9月14日(土)	EM石けん・アクリルたわし作り	15名
9月15日(日)	新聞紙でソーシジュ作り	15名
9月21日(土)	帯でバッグ作り	15名
9月22日(日)	傘布でエコバッグ作り	15名
9月28日(土)	EMぼかし作り	30名

**知** **犬の飼い主のみなさんへ**

- ① 犬の登録をすること
- ② 年1回の狂犬病予防接種を受けさせること
- ③ 犬の鑑札と接種済票を犬に装着することが義務付けられています。
- 3月末に集合注射の案内はがきを送付しています。届いていない方は、犬の登録が済んでいない、または住所変更などの手続きがされていない可能性があります。

**▼ 狂犬病とは？**

狂犬病ウイルスによっておこる感染症です。

けいれんや異常な興奮、こん睡などの神経症状を起し、発症すると治療法はありません。

狂犬病予防接種は、動物病院で受けることができます。最寄りの動物病院にご相談ください。

**▼ お問い合わせ** 税務住民課 生活環境室

**保健福祉課たより**

保健福祉課 ☎(58)8203

**知** **国民年金の保険料**

平成31年度の国民年金保険料と免除・猶予の制度について

**▼ 国民年金保険料の免除・猶予について**  
国民年金保険料の納付が困難な方は、免除・猶予・学生納付特例の申請をすることができます。

**① 保険料免除制度**

経済的理由により保険料納付が難しいときは、本人と配偶者、世帯主の前年所得が一定額以下の場合、申請し承認されると保険料の納付が全額免除または一部納付(4分の1、2分の1、4分の3)となります。

全額免除・一部納付の承認期間は受給資格期間となり、全額免除は2分の1、4分の1納付は8分の5、2分の1納付は8分の6、4分の3納付は8分の7が将来の年金額に算入されます。

本年度の免除については、7月から申請が可能です。

**② 納付猶予制度**

50歳未満の方で、本人と配偶者の前年所得が一定額以下の場合、申請することにより保険料の納付が猶予されます。

**③ 学生納付特例制度**

学生の方で本人の前年所得が一定額以下の場合、申請することにより、保険料の納付が猶予されます。

免除などが承認された期間については、10年以内であれば後から納付(追納)することができます。保険料の追納は、免除などの承認を受けた期間の翌年度から起算して3年度目以降に納める場合には、加算額を上乗せした保険料となります。

**知** **「児童手当現況届」について**

児童手当などを受けている方は、毎年6月1日における状況を現況届により届出をし、引き続き手当を受給する資格があるか審査を受ける必要があります。現在受給されている方には、6月上旬に現況届を送付しますので、必要事項を記入し、必要書類を添付して6月28日(金)までに必ず保健福祉課へ提出してください。提出がない場合には、6月分以降の手当が受給できなくなりますのでご注意ください。

**▼ 現況届に必要な添付書類**

- ① 児童手当・特例給付現況届
  - ② 受給者本人の健康保険証の写し
- ※世帯の状況によって、そのほかに必要となる提出書類のある場合があります。

**地域共生室たより**

長寿・福祉係 ☎(58)7373

**知** **司法書士による無料法律相談**

相続関係をはじめ、債権、不動産、離婚問題など、多岐にわたる相談を実施しています。

**▼ 日**にち 6月11日(火)

**▼ 時**間 午後3時～5時 (1名20分程度)

**▼ 場**所 保健福祉会館

**▼ 申**込み 長寿・福祉係へお申込みください。

**地域共生室たより**  
子育て支援係 ☎(58)8000

**知** **子育て講座 「親子でリトミック」**

- ▼ 講**師 香西 優子氏
- ▼ 日**にち 6月10日(月)
- ▼ 時**間 午前10時30分～11時30分
- ▼ 場**所 保健福祉会館
- ▼ 対**象 1歳のお子さんとその保護者
- ▼ 定**員 15組(先着順)
- ▼ 申**込み 子育て支援係へお申込みください。



**知** **子育て講座 「ALETと英語であそぼう」**

- ▼ 講**師 ポールドウィン・リーラ先生
- ▼ 日**にち 7月19日(金)
- ▼ 時**間 午前10時30分～11時30分
- ▼ 場**所 保健福祉会館
- ▼ 対**象 1歳～3歳のお子さんとその保護者
- ▼ 定**員 15組(先着順)
- ※6月19日(水)から予約開始
- ▼ 申**込み 子育て支援係へお申込みください。

検診	対象 (受診日時時点で町在住の方)	内容	料金
胃がん検診 ※午前のみ	平成31年4月1日時点で 40歳以上の方	胃部 X 線検査 (バリウム)	無料
大腸がん検診		便潜血検査 2 日法 (検便)	300 円
肺がん検診 (結核健康診断)		胸部 X 線検査	400 円
子宮頸がん検診	平成31年4月1日時点で 20歳以上の女性	頸部細胞診	800 円
乳がん検診 ※超音波検査は 7月7日(日)のみ	平成31年4月1日時点で 30~39歳の女性	マンモグラフィまたは 超音波検査	無料
	平成31年4月1日時点で 40歳以上の女性	マンモグラフィ	
玉城町国民健康保険 特定健康診査	昭和19年9月1日~昭和 55年3月31日生まれの玉 城町国民健康保険加入者	問診、身体計測、血圧、診察、 尿検査、血液検査、心電図	無料
30 歳代健康診査	平成31年4月1日時点で 30~39歳の方	問診、身体計測、血圧、診察、 尿検査、血液検査	2,400 円
肝炎ウイルス検査	平成31年4月1日時点で 40・45・50・55・60歳の方	血液検査 (HB s 抗原・HCV 抗体)	無料
骨密度検診 ※ 7月9日(火)のみ	平成31年4月1日時点で 40・45・50・55・60・65・ 70歳の女性	踵骨超音波透過法	400 円

**地域共生室たより**  
健康づくり係 ☎(58)7373

**告知** 集団検診(検診車での検診)の追加募集をします!

▼日にち 7月7日(日)  
7月8日(月)  
7月9日(火)

▼受付時間  
午前の部：午前8時30分~10時30分

午後の部：午後1時~2時30分

▼場所 保健福祉会館

▼申込み 健康づくり係へお申込みください。

※検診日の約2週間前に受診案内を送付します。

※検診部位の治療中および経過観察中の方は、受診前に必ずかかりつけ医にご相談ください。

※定員になり次第受付を終了しますのでご了承ください。

**告知** 食生活改善推進員による料理教室

メタボリックシンドローム予防の料理を作ります。

▼日にち 6月20日(木)

▼時間 午前9時30分~正午

▼場所 保健福祉会館

▼定員 20名

▼持ち物 エプロン・三角巾・米1/2カップ

検診場所	
実施医療機関	電話番号
伊勢慶友病院	(22) 1155
伊勢志摩レディスクリニック	(21) 0800
小原産婦人科	(28) 8111
菊川産婦人科	(23) 1515
玉石産婦人科	(22) 5656
寺田産婦人科	(35) 0311
本橋産婦人科	(23) 4103
やまぐちレディースクリニック	(21) 3001

※年度内1名回限りの受診となります。

**告知** 6月から医療機関における子宮がん検診が開始!

▼検診期間 6月1日~12月31日の医療機関の診療時間内

▼内容 頸部細胞診+内診+エコー

▼対象 平成31年4月1日時点で20歳以上の町在住の女性

▼料金 1,400円  
(町が5,430円補助)

▼申込み 要予約(部予約なしでも可)

**募集** 初心者狩猟免許取得予備講習会受講者募集

▼日にち 第1回 6月29日(土)  
サン・ワーク津 2階 大会議室  
第2回 7月13日(土)※「わな」のみ  
三重県熊野庁舎 5階 会議室

▼時間 午前9時~

▼受講料 初心者・一部免除者  
(1種類のみ)13,000円  
(2種類以上)16,000円  
(会員)5,000円

▼対象者 20歳以上  
(「わな」は、18歳以上)

なお、狩猟免許試験は、県農業大学校(松阪市)で7月7日(日)、8月8日(木)、8月31日(土)に開催予定です。

▼お問合せ (一社)三重県猟友会  
☎059(228)0923

**産業振興課たより**  
産業振興課 ☎(58)8204

▼料金 300円

▼申込み 6月13日(木)までに健康づくり係へお申込みください。





**告知** 次郎柿夏期作業講習会開催

「玉城次郎柿」の品質向上と収量増加を目的に、初心者を対象とした夏期作業講習会を開催します。

▼日にち 6月16日(日)

▼時間 午前9時～正午

▼場所 JA伊勢玉城支店  
3階大会議室、柿園地

▼対象者 次郎柿栽培者

▼申込み・お問合せ

JA伊勢経済一課

☎(58)92962

※参加を希望される方は6月13日(木)までにお申込みください。



講習会のような様子



**告知** 経営所得安定対策の加入申請受付中!

経営所得安定対策の加入を希望される方は、産業振興課へ申請書を提出してください。申請書と制度に関するパンフレットは、5月中に対象の各ご家庭へ郵送しています。

▼締切 6月7日(金)

**告知** 中退共について

毎年10月は加入促進強化月間です。

① 国の制度だから安全・安心!

さらに掛金の一部を国が助成します。

② 社外積立でラクラク管理!

管理や運用の手間がかかりません。

③ 掛金は全額非課税でオク!

節税に加え、手数料もかかりません。

● パートタイマーさんもお加入いただけます。

● 他の退職金・企業年金制度等とのポータビリティも可能です。

詳しくはホームページをご覧ください

中退共 検索

<http://chutai-kyo.taisyokukin.go.jp/>

「確かな未来」が会社を変える。

**中退共** で退職金。  
CHU-TAI-KYO

「中退共」は中小企業が加入しやすい国の退職金制度です。

独立行政法人勤労者退職金共済機構 中小企業退職金共済事業本部 TEL (03)6907-1234 FAX (03)5955-8211

**教育委員会たより**

教育委員会 ☎(58)82112

**告知** 英検受験料の補助金交付のお知らせ

本年度から町では、公益財団法人日本英語検定協会が実施する英語検定の受験に係る費用として、左記のとおり補助金を交付します。

▼交付対象者 小学校、中学校、義務教育学校、中等教育学校の前期課程または特別支援学校の小学部もしくはは中学部に在籍する児童生徒

で、町内に住所を有する方

▼交付回数 児童生徒1人年1回

▼金額 英語検定の検定料の額

▼申請方法 「玉城町英語検定補助金交付申請書兼請求書(※)」に、英語検定の検定料を支払ったことが分かる書類または英語検定の受験票の写しを添付して、受験した年度内に教育委員会へ提出してください。

※「玉城町英語検定補助金交付申請書兼請求書」は、教育委員会の窓口にあります。町公式ホームページの「申請書ダウンロード」からもダウンロードできます。

▼交付決定 提出された書類の審査後、交付が決定されたときは、書面にて申請者に通知します。

▼申込み・お問合せ 教育委員会

**募集** たまき文化スポーツクラブたより

「初心者写真教室」のお知らせ  
たまスポでは、今お持ちのカメラやスマートフォンを使い、写真を楽しみたい方を対象に、短期の写真教室を開催します。

身の回りの風景や人物の素晴らしい撮り方を学んでみませんか。

▼講師 写真クラブたまき 代表 林隆久ほか

▼日にち 6月～8月 第2・第4月曜日

▼時間 午後1時30分～午後3時 までの6回

※第1回は6月10日(月)

▼場所 中央公民館1丁教室1階

▼参加費 2,000円

※申込書と一緒にお願いします。申込書は窓口にあります。

▼締切り 6月7日(金) 定員10名

▼申込み たまスポ事務局 ☎(58)92962



※画像はイメージです

教育委員会たより

教育委員会 ☎(58)8212 (続)

**告知**  
写真クラブ「たまき」  
第21回写真展

町の風景や会員の感性で撮られた50点余りの作品がみなさんをお待ちしています。ぜひお越しください。

▼日 7月2日(火)～7日(日)

▼時間 午前9時～午後5時  
(最終日は午後4時)

▼場所 ぎやらりー久  
(田丸122番地)

▼お問合せ 林 隆久  
090(0)9633-3009

社協たより

社会福祉協議会 ☎(58)69915

**告知**  
行政・心配ごと相談

▼日 6月10日(月)・30日(日)

▼時間 午後1時～3時

▼場所 保健福祉会館

▼相談員 民生児童委員・  
行政相談委員・人権擁護委員

**告知**  
手話つちかフェ

▼日 6月22日(土)

▼時間 午前10時～正午

▼場所 保健福祉会館

▼料金 200円(ドリンク代)

ボランティアセンター

6月の「はな」おはなし会

▼日 6月20日(木)

▼時間 午前10時30分～11時30分

▼場所 保健福祉会館 研修室

▼対象 0～3歳児(未就園児)

■6月のおもちゃ病院

▼日 6月8日(土)

▼時間 午前10時～午後3時

▼場所 保健福祉会館

※修理できないおもちゃもありますので、ご了承ください。

※6月2日(日)「元気ですたまきまつり」の会場内でも受付します。

元気ですたまきまつり

**告知**  
「平成から令和、  
つなげようー玉城の和」

▼内容 健康チエック、福祉施設・ボランティア・地域の活動啓発など

▼日 6月2日(日)

▼時間 午前10時～午後2時

▼場所 保健福祉会館

※詳しくは5月30日(木)の新聞折込みをご覧ください。

伊勢警察署たより

伊勢警察署 ☎(20)0110

**告知**  
振り込み詐欺に注意

伊勢警察署管内において、「特定消費料金を未納に関する訴訟最終告知の

お知らせ」総合消費料金に関する訴訟最終告知のお知らせ」などと書かれた「はがき」が出回っています。これらの「はがき」はすべて詐欺ですので、「はがき」に記載されている電話番号には絶対に電話しないでください。  
※このような「はがき」が届いた場合は、伊勢警察署☎(20)0110へ相談をしてください。

消防たより

伊勢消防本部防課 ☎(25)1268

**告知**  
甲種防火管理新規講習  
の開催について

▼日 7月30日(火)・31日(水)2日間

▼場所 鳥羽商工会議所3階  
かもめホール  
(鳥羽市大明東町1-7)

▼対象 各事業所で防火管理上必要な業務を適切に行うことのできる管理のまたは監督的な地位にある方

▼定員 120名

▼受講料 7,500円

▼申込み 6月24日(月)～  
6月28日(金)まで

※今年度は令和2年2月に第2回目を予定しています。

▼お問合せ

県消防設備安全協会  
☎059(226)8726

町税など納期のお知らせ

町税などは、期限を守って必ず納めましょう。

町県民税(第1期)

7月1日(月)

「口座振替・クレジットカード」による継続的なお支払いをご利用ください(要手続き)

税務住民課 ☎(58)8201

たまき観光案内・地場産品販売処

6月の城(くすく)情報

安くて美味しい「新鮮春野菜」、毎朝入荷しております!!

★新鮮なお魚の店頭販売(9:00~12:00)  
毎週土曜日は、★お米お買上げの方にスタンプ押印しています  
8日・18日・28日も継続中です

玉城産の美味しいお米をぜひご賞味ください



6月17日～7月15日

☆城ギャラリー

川部の郷様「竹灯籠」を展示いたします。

玉城町勝田4016-3  
営業時間 9:30～17:00

みなさんのご来店をお待ちしております。  
TEL 58-9375 FAX 58-7007

## 新着図書

機捜235	今野 敏
嫁姑奮戦記	大野 公子
まっすぐに歩こう	空閑 尚
残りものには過去がある	中江 有里
とまり木	周防 柳
救いの森	小林 由香
メディアにむしばまれる子どもたち	田澤 雄作
ロンリネス	桐野 夏生
新章 神様のカルテ	夏川 草介
その手が おぼえてる	トニー・ジョンストン

## 図書館たより ～新着図書のお知らせ～

雨のあい間にのぞく青空に、近づく夏の待ち遠しさを感じる、今日この頃です。  
みなさん、お変わりなくお過ごしでしょうか。  
町図書館では、旬の本・話題の本を取揃え、みなさんのご来館をお待ちしています。  
なお、新規でご利用の方は図書カードの登録が必要です。  
(身分証明書をご持参ください)



### おすすめの一冊

## レンタル家族

松本 健太郎(双葉文庫)



「亡くなった家族ともう一度暮らせるとしたら何をしますか?」「家族レンタルサービス」がはじまった。亡くなった家族の情報を提供することで、それをAIが読取り、性格までそっくりな人間をレンタルすることができるというサービスだ。夫婦、子ども、きょうだい、親。サービス利用者は、亡くなったはずの家族ともう一度暮らしながら「遺された大切なもの」に気付いていく。読終わった後に大切な誰かを思い出すような、心にじんわりと染込む感動の物語。(データベースより)

読みたい本のリクエストがありましたらご連絡ください。  
(予算、内容に照らし、購入を検討させていただきます。)

お問合せ ▶ 玉城町図書館 ☎(58)8212

## なみなみたより

地域共生室 長寿・福祉係 ☎(58)7373

今年も暑い夏が近づいてきました。みなさん、熱中症患者のおよそ半数は高齢者(65歳以上)であることをご存じでしょうか?今回は、高齢者の熱中症予防のポイントについて紹介します。

### ～高齢者の特徴～

#### ①筋肉量が少ない

筋肉量の低下=体液の減少となり、脱水のリスクを高めます。

#### ②のどの渇きを自覚しにくい

口渴中枢の働きが鈍くなり、のどの渇きを自覚しにくくなります。

#### ③腎臓の機能が低下する

水分や電解質の再吸収がうまくできなくなります。

#### ④全体的な食事量の低下

加齢にともなう食欲の低下や、食べ物を飲み込む「嚥下機能」の低下により、全体的な食事量が減り、水分と電解質が不足しやすくなります。

#### ⑤トイレが気になるから水分を控える

頻回にトイレに行くのを避けるため、水分を摂らなくなってしまう。

#### ⑥部屋の中では熱中症対策をしていない

エアコンや扇風機が苦手で、室内で熱中症になる人も多くいます。

### ～予防のポイント～

- こまめに水分補給をする
- エアコン・扇風機を上手に使用する
- シャワーやタオルで体を冷やす
- 部屋の温度を測ってみる
- 暑い時は無理をしない
- 涼しい服装をする(外出時には日傘や帽子を使用する)
- 部屋の風通しを良くする
- 緊急時・困った時の連絡先を確認しておく
- 涼しい場所・施設を利用する

など

### 予防法メモ

- 寝る前だからと水分摂取を我慢せず、こまめな水分補給を心掛けましょう。汗をかいた時は、適度な塩分補給も必要。
- 暑さを感じなくても、部屋の見やすい場所に温度計を置き、温度が上がったらエアコンをつけるなど、常に注意しましょう。
- エアコンや扇風機が苦手な人は、温度設定に気を付けたり、風向きを調整するなど工夫してみましょう。

参考:環境省 熱中症予防情報サイト <http://www.wbgt.env.go.jp/>

＊子育て

地域共生室 子育て支援係 ☎(58) 8000

日時	事業名	場所	内容	対象	申込	備考
6月 3日(月) 10:30~11:30	ひよこちゃんくらぶ	保健福祉会館	もしものときに(防災の話)	生後2ヵ月~1歳のお子さんとその保護者	-	
7月 1日(月) 10:30~11:30			絵本・わらべうたを楽しもう			
6月 5日(水) 10:00~12:00	離乳食教室	保健福祉会館	中期~後期の離乳食について	生後7ヵ月~1歳のお子さんとその保護者	要	持ち物:エプロン・三角巾・ベビースプーン・よだれかけまたはタオル
6月26日(水) 10:00~12:00			初期の離乳食について			
6月 7日(金) 10:30~11:00	おたんじょう会	保健福祉会館	おたんじょうカード作り	6月に2歳・3歳になるお子さんとその保護者	-	
7月 5日(金) 10:30~11:00				7月に2歳・3歳になるお子さんとその保護者		
6月10日(月) 10:30~11:30	子育て講座	保健福祉会館	親子でリトミック	1歳のお子さんとその保護者	要	先着15組
6月21日(金) 10:30~11:30	親子げんきひろば	保健福祉会館	七夕かざりをつくろう	1歳~3歳のお子さんとその保護者	-	
7月 1日(月) 13:00~14:00	ようこそひよこちゃんくらぶ	保健福祉会館	助産師さんによるベビーマッサージとおしゃべり	生後2ヵ月~6ヵ月のお子さんとその保護者	-	
毎週月曜日 ~金曜日 10:00~15:00	子育て支援タイム 「にこにこ」	保健福祉会館 (幼児児童福祉室)	子どもたちが、自由に遊びながら、親子、親同士が楽しくふれあう場です。また子育ての不安や悩みの相談にも応じます。	子育て中の親子 (おじいちゃん・おばあちゃんも大歓迎)	-	

＊保健(母子)

地域共生室 子育て支援係 ☎(58) 8000

日時	事業名	場所	内容	対象	申込	備考
6月 5日(水) 9:00~12:00	子ども相談	保健福祉会館	言語聴覚士による言語相談	乳幼児・小学生のお子さんとその保護者	要	
6月13日(木) 10:00~17:00			臨床心理士による育児相談・必要に応じて発達検査など			
6月12日(水) 12:45~13:20 (受付時間)	3歳児健康診査	保健福祉会館	小児科健診・歯科健診・身体計測・問診・検尿・歯科相談・栄養相談	平成27.12.1~平成28.1.31 生まれのお子さん 前回来受診のお子さん	-	該当児には個人通知
6月17日(月) 10:00~10:15 (受付時間)	7ヵ月児相談	保健福祉会館	はなはなはおはなし会さんの絵本の読み聞かせ・身体計測・問診・離乳食の相談・ぶっくすたーと	平成30.10.16~平成30.11.15 生まれのお子さん 前回来受診のお子さん	-	該当児には個人通知
6月19日(水) 10:00~11:30 13:30~14:30	乳幼児相談 & おっぱい相談	保健福祉会館	身体計測・離乳食や子育て全般に関する相談 助産師のおっぱい相談	生後2ヵ月~未就園のお子さん	-	おっぱい相談のみ要予約

＊保健(成人)

地域共生室 健康づくり係 ☎(58)7373

日時	事業名	場所	内容	対象	申込	料金
4月1日~翌年3月31日 医療機関の実施時間内	高齢者口腔総合健康診査	伊勢地区歯科医師会 実施歯科医院	問診+歯周組織検査	受診日時時点で70歳の方	要	無料
6月1日~12月31日 医療機関の実施時間内	歯周病検診	伊勢地区歯科医師会 実施歯科医院	問診+歯周組織検査	受診日時時点で30~50・55-60-65歳の方	要	無料
4月1日~12月31日 医療機関の実施時間内	胃がん検診	久瀨医院・玉城病院・たまき玉川クリニック・中嶋医院	胃部X線検査(バリウム)または胃部内視鏡検査(カメラ)	平成31.4.1時点で40歳以上の方	要	胃部X線検査2,600円 胃部内視鏡検査2,800円
4月1日~12月31日 医療機関の実施時間内	大腸がん検診	久瀨医院・玉城病院・たまき玉川クリニック・中嶋医院・神戸クリニック	便潜血検査2日法(検便)	平成31.4.1時点で40歳以上の方	①	200円
7月1日~11月30日 医療機関の実施時間内	肺がん検診	久瀨医院・玉城病院・たまき玉川クリニック・中嶋医院	胸部X線検査(二重読影)	平成31.4.1時点で40歳以上の方	②	400円
5月1日~翌年3月31日 医療機関の実施時間内	乳がん検診	玉城病院	<30~64歳> 視触診+マンモグラフィ+超音波検査 <65歳以上> 視触診+マンモグラフィ	平成31.4.1時点で30歳以上の女性	③	無料
6月1日~12月31日 医療機関の実施時間内	子宮頸がん検診	伊勢市内産婦人科	子宮頸部細胞診+内診+エコー	平成31.4.1時点で20歳以上の女性	要	1,400円
6月24日(月) 13:30~14:30	スクエアステップ教室	保健福祉会館	血圧測定・スクエアステップ	興味のある方ならどなたでも	-	無料

①中嶋医院のみ要予約 ②玉城病院以外要予約 ③申込書を玉城病院へ提出(申込書は玉城病院・保健福祉会館・保健福祉課に備付)

＊児童館

さくら児童館 ☎(58)8527 梅がおか児童館 ☎(58)8345

日時	事業名	場所	内容	対象	申込	備考
6月 4日(火) 6月18日(火) 10:30~11:00	児童館 「あそびのひろば」	さくら児童館	手あそび、絵本や紙しばいを 楽しみます	未就園のお子さん	-	駐車場は、田丸小学校校舎裏、体育館前をご利用ください。
6月11日(火) 6月25日(火) 10:30~11:00		梅がおか児童館				

6月の  
園庭開放

田丸保育所 6月 6日・20日 ☎(58) 3077  
外城田保育所 6月12日・26日 ☎(58) 3925  
有田保育所 6月 6日・20日 ☎(58) 4411  
下外城田保育所 6月12日・26日 ☎(58) 4932

※各園2日ずつ園庭開放をします。  
よろしくおねがいします。

※お問合せは、それぞれの  
保育所へお願いします。



町長  
コラム

「2019統計でみる  
三重のすがた」から  
玉城町は！

個人の所得水準ではありませんが、1人あたり県民所得及び市町民所得は三重県2位(4,394千円)で、三重県の都道府県平均全国3位(3,556千円)をはるかに上回っています。これは、町内の大企業・中小企業が地域との共存共栄を大切にしながら安定した操業を続けていることが大きな要因です。

また、今回も後期高齢者の医療費は三重県第2位(1人あたり755千円)の低い数値となっております。町のみなさまが日頃から健康に関心を寄せていただき、健康づくり事業などへ積極的に参加された成果だと思っています。

先日(5月8日)、NHKで虫歯予防の番組がありました。先年度から歯周病検診の対象を「40歳から」を「30歳から」に拡大して取り組むことにしました。ほかに9の項目で三重県ベスト3にランキングしている町です。なんともいっても地域における絆の力、地域絆力は、町の活性化、健康にも大きく影響していると考えています。

※1 さまざまな統計情報をもとに三重県の状況を明らかにするため、都道府県別や市町別の統計データをわかりやすくまとめたもの。

※2 金額が少ないほど、上位となり、良いということですが。

5月16日  
町長室にて

辻村修一



消費生活相談員の Vol.62

消費者豆知識

消費者社会は契約社会

- 私たちは、毎日商品を買ったりサービスを利用したりして生活しています。例えば、朝起きて電気をつけ、購入した食品で朝食を作って食べ、電車で通勤します。この一連の行動は、私たち消費者が事業者と電力供給契約、売買契約、旅客運送契約をして成り立っています。
- 私たちは生活の中でたくさんの契約をしており、この契約には法律的な義務が生じます。そのため、商品やサービスの提供者との間にトラブルが生じた場合、法律に従って解決することになります。しかし、私たち消費者は、商品やサービスについて事業者のような専門知識を持ちませんし、交渉力もありません。そのため、弱い立場にある消費者を守るためのルールが決められています。(特定商取引法の中途解約ルール、クーリング・オフなど)

○トラブルにならないように、契約前に次のチェックをしましょう。

- ① その契約は本当に必要かよく考える。
- ② 商品やサービスの内容を理解できているか。
- ③ 代金や数量の確認はしましたか。他に手数料などはかかりませんか。
- ④ 支払方法や支払期間を確認しましたか。
- ⑤ 解約や返品はできますか。また、そのルールはどうなっていますか。
- ⑥ 事業者の名称、住所、連絡先の記載のある書類を受取りましたか。
- ⑦ 特に高額な契約をする場合など、複数の事業者からも見積もりを取って、比較検討しましょう。

【消費者相談出前講座について】

町では、消費者被害を未然に防止するため、自治区や各種団体などの勉強会や研修の催しなどに講師を派遣する「消費者相談出前講座」を実施しています。  
講師料および交通費は不要ですので、ぜひご利用ください。

【対象】町内の団体やグループ、おおむね10名以上  
【講座内容】若者に多い消費者トラブル 悪質商法の手口とその対処法 など  
※テーマ、時間などについてはご相談に応じます。  
【申込み】産業振興課

【消費生活相談について】事業者との契約のトラブルなどで困ったときは、消費者相談員による消費者相談窓口にご相談ください。

6月の相談日 水曜日 5日・12日・19日・26日 午前9時～正午 午後1時～4時 産業振興課 ☎(58)8204

ふるさと味工房アグリ近く(120m-ター)に看板あり

休息の原あき



5月～8月・安心安全生シロップがき米・5種類の味

玉城名物餅入りぜんざい・逸品炙りしお豚まん  
ほたて醤油豚まん・挽きたてコーヒー  
うつわ(有田、波佐見、美濃)・石鹸&雑貨等

度会郡玉城町原2022-7☎0596-63-8220  
営業時間午前9時～午後4時(水曜定休業)

有料広告

伊勢やすらぎ公園 もくせい3  
第3期新区画墓所分譲開始!

伊勢やすらぎ公園にて先着順で分譲開始  
令和元年6月3日(月)午前8時30分から

バリアフリー墓所・全面区画南向き・前面通路インターロッキング  
2㎡ 32区画・3㎡ 2区画

※消費税率変更のため、永代管理料の価格変更がございます。

一般財団法人 伊勢市霊園公社

〒516-0045 三重県伊勢市旭町444番地1  
TEL/FAX 0596-28-3367

有料広告

# たまきチャンネル

ケーブルテレビ、アイティービー  
123chで放送中!

5月25日～6月24日

## たまきチャンネル プログラム

時	内容	
6	00	玉城オリジナル健康体操①
	06	知っ得、納得①
	18	ちよっとたまき①
	30	玉城オリジナル健康体操②
	36	知っ得、納得②
7	48	ちよっとたまき②
	00	ビデオレポート①
8	30	ビデオレポート②
	00/30	玉城オリジナル健康体操①/②
	06/36	知っ得、納得①/②
9	18/48	ちよっとたまき①/②
	00/30	ビデオレポート①/②
10/11	00	特別番組
0	00/30	ビデオレポート①/②
	1/2	00
3	00/30	玉城オリジナル健康体操①/②
	06/36	知っ得、納得①/②
	18/48	ちよっとたまき①/②
4/5	00	特別番組
6	00/30	ビデオレポート①/②
	7/8	00
9	00/30	玉城オリジナル健康体操①/②
	06/36	知っ得、納得①/②
	18/48	ちよっとたまき①/②
10	00/30	ビデオレポート①/②
	11/0	00
1	00/30	玉城オリジナル健康体操①/②
	06/36	知っ得、納得①/②
	18/48	ちよっとたまき①/②
2	00	番組終了

議会放送  
(議会終了後)  
隔日後再放送

議会放送  
(議会終了後)  
翌日録画  
放送

## ビデオレポート

5月25日 ▶ 幕末田丸の名刀展 他

6月 1日 ▶ 田植え体験(下外城田小学校) 他

6月 8日 ▶ 5歳児のあそび(外城田保育所) 他

6月15日 ▶ 防災訓練(下外城田地区) 他

6月22日 ▶ 運動会(田丸小、外城田小)

## 特別番組

6月 1日～6月15日

▶ 平成31年2月ビデオレポート特集

6月16日～6月30日

▶ トランペット演奏会「今日も気分はニニ・ロッソ」in 玉城2019

## 知っ得納得

6月 5日～7月 4日

▶ 児童館の利用について

6月20日～7月19日

▶ 国民年金保険料の免除制度について

たまきチャンネルの「ビデオレポート」「特別番組」「知っ得・納得」内で「TAMAKI SELECTION」音源:玉丸城太鼓 写真:写真クラブ「たまき」提供により現在放送中です。ぜひご覧ください。なお、放送枠の都合により放送されない場合がございますのでご了承ください。

番組に関するお問合せ

総務政策課 ☎(58)8200

放送に関するお問合せ

アイティービー ☎0120(222)505

注意:番組は予告なく変更する場合がありますのでご了承ください。

片付け 仕事 不用品の家具移動 処分 タンス1本から 遺品整理 “小さなものからまるごと1軒”

**引越のことなら 地元の当社に!!**

**見積無料**

☎0120-28-3001 **つた運輸** 検索

引越 緊急貨物 **つた運輸** TSUTA TRANSPORT

http://www.tsutaunyu.jp/ TEL(0596)28-3000(代)

有料広告

伊勢校 馬瀬校 明野校

小学生から5教科を指導する本格的な塾!

**エース・スクール**

TEL (0596)27-0236

伊勢校(辻久留本部):伊勢市辻久留1-9-14

エーススクール 検索

有料広告

# 小宮指導員の 防災豆知識 vol.13 出水期を迎えて

地球の温暖化に伴い、近年の気象は異常と言えるほど、全国各地で大雨による浸水・土砂被害が発生しています。また、台風も巨大化しており、上陸コースも以前と異なった地域に上陸する台風も増加しています。これらの風水害による被害は、事前の対策により被害を軽減することは可能です。

タイムライン(事前行動計画)を作成しましょう。(例)

時 期	区・自主防災会(コミュニティタイムライン)	住 民(マイタイムライン)
●台風発生	平時の体制	平時の生活
●台風上陸の可能性 ・大雨注意報 ・洪水注意報 ・大雨に関する気象情報	<input type="checkbox"/> 気象情報の収集 <input type="checkbox"/> 区内排水路、側溝の点検・清掃 <input type="checkbox"/> 防災倉庫および備蓄品の点検 <input type="checkbox"/> 自主避難所の点検および開設準備 <input type="checkbox"/> 指定避難所と避難経路の確認 <input type="checkbox"/> 避難行動要支援者および支援関係者などの確認 <input type="checkbox"/> 浸水ハザードマップの確認 <input type="checkbox"/> 河川の水位をインターネットなどで確認 <input type="checkbox"/> そのほか(ため池の水量確認など)	<input type="checkbox"/> 気象情報の収集 <input type="checkbox"/> 自宅周辺の排水路の点検・清掃 <input type="checkbox"/> 自宅の屋内外の点検・補強(屋根、雨戸、雨どい、テレビアンテナなど) <input type="checkbox"/> 備蓄物品、非常持出し品の点検 <input type="checkbox"/> 指定避難所と避難経路の確認 <input type="checkbox"/> 浸水ハザードマップの確認 <input type="checkbox"/> 河川の水位をインターネットなどで確認 <input type="checkbox"/> 浸水対策(土のうの準備など) <input type="checkbox"/> そのほか
●台風接近	平時の体制	平時の生活
○避難準備・高齢者など避難開始情報 ・大雨洪水警報 ・暴風雨警報 ○避難勧告	<input type="checkbox"/> 自主避難所の開設 <input type="checkbox"/> 気象情報の確認 <input type="checkbox"/> ライフラインの途絶に備える(発電機などの用意) <input type="checkbox"/> 異常事象を役場へ報告  <input type="checkbox"/> 避難行動要支援者などを避難誘導する(支援者、役員など) <input type="checkbox"/> そのほか <input type="checkbox"/> 指定避難所へ誘導 <input type="checkbox"/> 安否確認 <input type="checkbox"/> 避難所運営 <input type="checkbox"/> 気象情報の収集(河川水位も含む) <input type="checkbox"/> 異常事象を役場へ報告 <input type="checkbox"/> そのほか	<input type="checkbox"/> 自主避難の必要のある人は避難開始 <input type="checkbox"/> 気象情報の確認 <input type="checkbox"/> ライフライン途絶に備える(水を溜める)  <input type="checkbox"/> 避難行動要支援者などは避難開始 <input type="checkbox"/> 上記以外の健常者は避難の準備 <input type="checkbox"/> 不要不急の外出は控える <input type="checkbox"/> そのほか <input type="checkbox"/> 指定避難所へ避難開始(近隣と) <input type="checkbox"/> 避難所運営に協力 <input type="checkbox"/> 気象情報の収集(河川水位も含む) <input type="checkbox"/> そのほか
●台風上陸	平時の体制	平時の生活
・大雨特別警報 ○避難指示(緊急) ・各種警報解除	<input type="checkbox"/> 未避難者の確認 <input type="checkbox"/> 避難誘導 <input type="checkbox"/> 地区内の安否確認 <input type="checkbox"/> そのほか <input type="checkbox"/> 地区内の被害調査および役場へ報告 <input type="checkbox"/> 支援要請 <input type="checkbox"/> そのほか	<input type="checkbox"/> 未避難者は避難(屋外へ避難することが危険な場合は垂直避難も可) <input type="checkbox"/> そのほか  <input type="checkbox"/> 自宅の被害調査 <input type="checkbox"/> 被災処理(助合い) <input type="checkbox"/> そのほか



※地域、各家庭に応じた項目を追加し、各項目の□へチェックを入れて確認しましょう。

**タイムラインで逃げ遅れゼロをめざしましょう**

防災のことならなんでも申しつけてください。 総務政策課 防災対策室 ☎(58)8200

## 4月 ありがとう手帖

ふるさと応援寄附金  
195件、3,095,000円のご寄附をいただきました。  
累計で48,447件、669,714,816円となりました。  
(平成20年度開始から)

4月22日  
伊勢度会地区生活安全協会から町内各小学校の新1年生へ防犯用ホイッスルを寄贈してもらいました。



## 人のうごき

平成31年4月30日 現在  
( )は4月1日以上の増減

人口 15,483人 (-15人)  
(うち外国人174人(-3人))

男 7,481人 (-19人)  
(うち外国人50人(-3人))

女 8,002人 (+4人)  
(うち外国人124人(0人))

世帯数 5,770世帯 (-3世帯)  
(うち外国人 148世帯(-3世帯))

# まちかど掲示板



## 玉城町役場開庁時間

月曜日から金曜日の午前8時30分～午後7時（土日祝のぞく）  
各種証明書の発行や申請、相談などにご利用ください。



### ■玉城町役場

- ☎(58)8200 ㊟(58)4494
- 総務政策課 ☎(58)8200
- 税務住民課 ☎(58)8201
- 保健福祉課 ☎(58)8203
- 産業振興課 ☎(58)8204
- 建設課 ☎(58)8205
- 上下水道課 ☎(58)8207
- 出納室 ☎(58)8210
- 議会事務局 ☎(58)8211
- 教育委員会(村山龍平記念館) ☎(58)8212 ㊟(58)7588

休日・夜間当直室 ☎(58)8213

### ■玉城病院

- ☎(58)3039 ㊟(58)7299
- ケアハイツ玉城
  - 介護老人保健施設 ☎(58)3770 ㊟(58)3790
  - 訪問看護ステーション ☎(58)8117
  - 訪問介護ステーション ☎(58)8117
  - 居宅介護支援事業所 ☎(58)8822
- 地域共生室 ㊟(58)8688
  - 長寿福祉係・健康づくり係 ☎(58)7373
  - 子育て支援係 ☎(58)8000
- 保健福祉会館 ☎(58)8000 ㊟(58)8688
- さくら児童館 ☎(58)8527 ㊟(58)8528

### ■梅がおか児童館

- ☎(58)8345 ㊟(58)8346
- いなほの郷児童クラブ室 ☎(58)3956 ㊟(58)3956
- つつじが丘児童クラブ室 ☎(58)7699 ㊟(58)7699
- 中央公民館 ☎(58)6331 ㊟(58)7755
- アスピア玉城
  - 玉城ふれあいの館 ☎(58)8800 ㊟(58)8801
  - ふるさと味工房アプリ ☎(58)8686 ㊟(58)8687
- 社会福祉協議会 ☎(58)6915 ㊟(58)6916
- 元気バス ☎(58)8181

## 診療内容のお知らせ

玉城町国民健康保険 玉城病院 ☎(58)3039



- 【診療時間】午前8時45分～正午、午後3時～5時
- 【受付時間】午前8時～11時45分、午後2時30分～4時45分

- 【総合相談窓口】面談:受付で申込みください。電話相談:午前9時～午後4時 ☎(58)3039

- 【ご 案 内】①午後は回診・検査・手術のために診療時間が遅れることがあります。②学会等の都合により休診または担当医が変わることがあります。

診療科目	曜日	月	火	水	木	金	土・日・祝日
	内 科	外 科	内 科	内 科	内 科	内 科	
午前 8時45分～正午	内 科		循環器内科	循環器内科	消化器内科	消化器内科	休 診
	外 科	総合診療 本泉院長	総合診療 本泉院長	総合診療 本泉院長	総合診療 本泉院長	総合診療 本泉院長	
	整形外科	矢田副院長	矢田副院長		矢田副院長	矢田副院長	
	特殊外来			三重大学 皮膚科 9:00～12:00		三重大学 眼科 9:00～11:30	
午後 3時～5時	内 科			糖尿病内科	消化器内科		休 診
	外 科	三重大学 外 科	三重大学 外 科	山本医師		三重大学 外 科	
	整形外科		矢田副院長			矢田副院長	

夜間・土日・祝日の急病診療は、医師・看護師不足とレントゲン・検査ができないため、お断りする場合がありますのでご了承ください。

- 伊勢市休日・夜間応急診療所(内科・小児科)の案内
  - 【住 所】伊勢市八日市場町13-1 伊勢市福祉健康センター内 ☎(25)8795
  - 【診療日】平日夜間、日曜、祝日
  - 【診療時間】昼間:午前10時～正午・午後1時～5時  
夜間:午後7時30分～10時

- 三重県救急医療情報センターコールセンター ☎059(229)1199

**病院・ケアハイツ  
看護師・看護助手・介護員・作業療法士 募集中!!**  
※詳しくは玉城病院へお問合せください。

## 令和元年7月1日採用予定の正規職員を次のとおり募集します。玉城病院(58)3039

### ▶職種および採用予定者数

理学療法士 1名

### ▶受験資格

- (1)当該資格の免許を有する方
- (2)令和元年7月1日現在50歳未満の方
- (3)玉城病院および介護老人保健施設ケアハイツ玉城に通勤ができる方
- (4)地方公務員法(昭和25年法律第261号)第16条(欠格事項)の規定に該当しない方
- (5)身体健康で伝染病疾患を有しない方

### ▶選考の方法

筆記試験・作文および口述試験(面接)

### ▶必要書類

履歴書(自筆・写真添付)および資格免許証の写し、健康診断書

### ▶受付期間

5月24日(金)～6月7日(金)まで(ただし、土・日は除く)  
午前8時30分～午後5時まで  
※試験日時は受付期間終了後、本人に通知します。

### ▶応募方法

必要書類を申込先に提出してください。

### ▶給与

「玉城町職員の給与に関する条例」などにに基づき支給します。

### ▶お問合せおよび申込先

玉城病院事務所(佐田881番地)  
担当 中世古、竹郷