

だれもが安心して、元気に暮らせるまち ふるさと玉城

◎
広報

たまき

9
月号

平成30年(2018)
長月 NO.545

かけがえのない
ぬくもり

目次

ゆるキャラ®グランプリ2018に「たままるくん」がエントリーしました!

特集

家族でずっと暮らしたくなるまち 玉城2~3
元気づくり会4~5
9月1日は防災の日6~7

議会報告会8

ハイライト

田丸城跡ジオラマを寄贈 ほか9~11

町からのお知らせ12~16

町外からのお知らせ17

小宮指導員の防災豆知識18

たまきの歴史散策19

平成30年度自衛官など募集案内20

子育て支援&保健事業カレンダー21

たまきチャンネル22

町長コラム23

なるまち 玉城」

1. 結婚支援事業

町では平成25年から結婚支援事業の一環として、婚活パーティーを開催しています。平成28年からは南伊勢町と合同で、昨年は度会町も加わり、3町合同で婚活イベントを実施しています。毎年多数のカップルが誕生し、出会い支援の一助となっています。今回は町のイベントでカップルになり、結婚・出産・移住されたご家族をご紹介します！

河口さんご夫婦のご紹介

ご出身

ご夫婦とも伊勢市内

出会いのきっかけ

平成26年玉城町が開催した婚活イベントにて。

お二人ともに熊野古道を歩くことが好きということもあり、意気投合し、交際が始まりました。

ご結婚

平成27年

昨年4月に玉城町内にお家を購入されました。昨年10月にはお子さまも生まれ、現在3人暮らし。「住みやすさ」「親切な近所の方」「子育て支援の充実」が魅力的とおっしゃっていました。



2. 起業支援事業

Uターンでふるさと玉城町へ。玉城町でイチゴを育てたい！
町では既存農家や県やJAなどと連携し、新規就農に対するノウハウを享受することで農畜産物の生産力の向上および新規就農者の増加につなげる取り組みを行っています。
今回は玉城町でUターン新規就農された山本翔史さん(29歳)をご紹介します。

山本さんのご紹介

プロフィール

県外の大学を卒業。一般企業に就職するが、起業を志し退職。地元玉城町で農業を始めて今年で2年目を迎える。

現況

岐阜県で約8か月の研修を終え、昨年5月から毎朝5時すぎに起床し、イチゴ栽培に取り組む。



■質問コーナー

— 会社勤めから、起業しようとした理由はどのようにですか？

— 苦労したことは何ですか？

山本さん：私は非農家ということもあり全てゼロからのスタートでした。

「家族でずっと暮らしたく

今年も開催！！ 結婚支援事業

毎年（今年で6年目）11月に婚活イベントを開催しています。今年も、玉城町・度会町・南伊勢町と合同で11月4日（日）に開催を予定しています。イベント内容などが決定次第、町公式ホームページ掲載ならびに広報紙への挟込みを行いますので、ぜひご覧いただき、ご応募ください。

総合戦略課
☎(58)8208

農業次世代 人材投資資金 (経営開始型) について

新規就農される方に、農業を始めてから経営が安定するまで最長5年間、年間最大150万円※を交付する制度です。

※平成27年度（平成26年度補正予算含む）の新規交付対象者から、前年の所得に応じて交付金額を変動させる仕組みを導入しています。

産業振興課
☎(58)8204

農業次世代
人材投資資金について、
お気軽にご相談ください。

■質問コーナー

—ご夫婦ともに伊勢市出身ですが、どうして玉城町に住もうと思ったのですか？

ご夫婦：伊勢市か近隣に住む場所を探しており、玉城町は津波といった大災害がなく、子育て環境が整い、小・中学校の距離も近く、立地条件が良いため、玉城町に住もうと考えました。

—玉城町に実際に住んでみて、どうですか？

ご夫婦：玉城町は周りの風景が見えて、景観も良いところがたくさんあるので、好きです。

—住んでみてよかったと思うことはありますか？

ご夫婦：ご近所の方がとても親切なところ。伊勢市では、アパートということもあり、あまりご近所とのつながりがなかったため、玉城町に来て、ご近所との関わりが増えました。

目指す夫婦像 “いつも笑顔の絶えない家族でいたい”

—子育て環境はどうですか？

ご夫婦：玉城町は子育て支援事業などが充実しており、よく参加しています。初めは緊張しましたが、玉城町の方は雰囲気がよく、すぐに溶け込むことができました。

—この先も玉城町に住み続けたいですか？

ご夫婦：はい。この先もずっと玉城町に住みたいと思っています。そのため、家も購入しました。また、お互いの実家も近く、親も私たちもすぐに行き来できる環境のため、安心です。

—最後に、お互いの頼れるところ、好きなところを教えてください。

妻：仕事を熱心に働いてくれるところ。また、仕事から帰ってきて、家事を手伝ってくれるところ。好きなところは、やさしいところ。夫：どんなときでも頼りになることです。

山本さん：一般企業に勤めていましたが、自分の可能性をもっと広げたいと思い、起業することを決断しました。

—どうしてイチゴを選じたのですか？

山本さん：他の農作物と比べて、比較的面積あたりの収入が高いことです。亡き祖父のイチゴ栽培を手伝ったこともあり選びました。

—ご家族の反応はどうでしたか？

山本さん：昔から私は、自分が決めたことについて、曲げない性格だったので、反対もされませんでした。

—イチゴについて、どう勉強をしましたか？

山本さん：（農業を勉強した経験はなかったのですが）岐阜県で約8カ月間、イチゴについて基本的なことを学びました。まだまだ栽培にあって、判断に迷うことが多々あります。試行錯誤しながら栽培していきます。

まだ結果はついてきていませんが、やりぬく覚悟です！！

特に土地探しや資金の調達には苦労しました。

土地については、家族やJAさんの協力もあり、借りられるようになりました。

資金の調達については、事業計画を作成し、県・町・JAさんと会議を行いました。1年間かかりましたが、日本政策金融公庫の融資を受けることができました。

—山本さんにとって、やりがいとは何ですか？

山本さん：プレッシャーはありませんが、自分自身で決断することができるところです。全てが自分の責任となりますけれど。

—最後に、一言お願いします。

山本さん：生まれ故郷の玉城町で農業を始めることができるともううれしく思っています。まだまだ駆け出しですがイチゴへの思いは人一倍あります。将来は地域の皆さんの協力を得ながら玉城町の農業全体をひっぱっていきけるような存在になれたらいいと思います！

開始して1年以上経過…

妙法寺区 参加者の声

- ▶ 元気づくり会を休むと体が硬くなるのがよくわかる。
- ▶ この体操をしていると体が軽くなり動かしやすい。帰ってからよく動ける。
- ▶ 元気づくりを休むと参加している人が声をかけてくれ、近所の人との距離が近くなったと感じる。
- ▶ ボール(球技)をしていると笑いが絶えず、全身を使えて楽しい。
- ▶ 休み時間にみんなと話すことで情報交換ができて、笑いも生まれ認知症予防になる。
- ▶ 毎回同じ動きだけど、続けることが大切で、続けられることが喜びであると思う。
- ▶ 家だと笑い合うことも少ないので、笑いが自然にできることがいい。笑いに若返り効果があると思う。



妙法寺区のみなさん

★元気づくり会とは？

週2回、身近にある集会所に集まり、参加者同士が交流しながら楽しく身体を動かす活動です。90分の中で、筋力トレーニングや球技、ストレッチなどを行い、心も体も元気になることを目指します。参加者が自分の体調やペースに合わせて身体を動かすことができるので、どなたでも無理なく参加できます。

開始して2年以上経過…

宮古区 参加者の声

- ▶ 腰の痛みに悩んできたが、元気づくり会を始めて痛みがほとんどなくなった。
- ▶ 筋力がついて布団の上げ下ろしや畑作業が楽になった。
- ▶ 今までは運動不足で便秘気味だったが、便通がよくなった。
- ▶ 歩くときに股関節の動きが楽になった。
- ▶ 体を動かしたあとは気持ちがいい。
- ▶ 週に2回顔を合わせることで、参加者同士が近い存在になった。
- ▶ 精神的にしんどいことがあっても、元気づくり会に行くことで少し心が軽くなる。
- ▶ 元気づくり会に参加することで、地区のさまざまな情報が分かる。
- ▶ ほかの地区の元気づくり会の方との交流の機会も増えた。
- ▶ 日頃の生活の中でも空いた時間で身体を動かすようになった。
- ▶ 家から歩いて来られる気軽さが良い。



宮古区のみなさん

「誰もが安心して、元気に暮らせるまち ふるさと玉城」を目指して、町では、平成28年4月から元気づくりシステムを導入し、現在22地区で元気づくり会を実施しています。

元気づくり会に興味がある方、もっと詳しく知りたい方は、生活福祉課分室(地域包括支援室)
☎(58)7373へ
お問合せください。

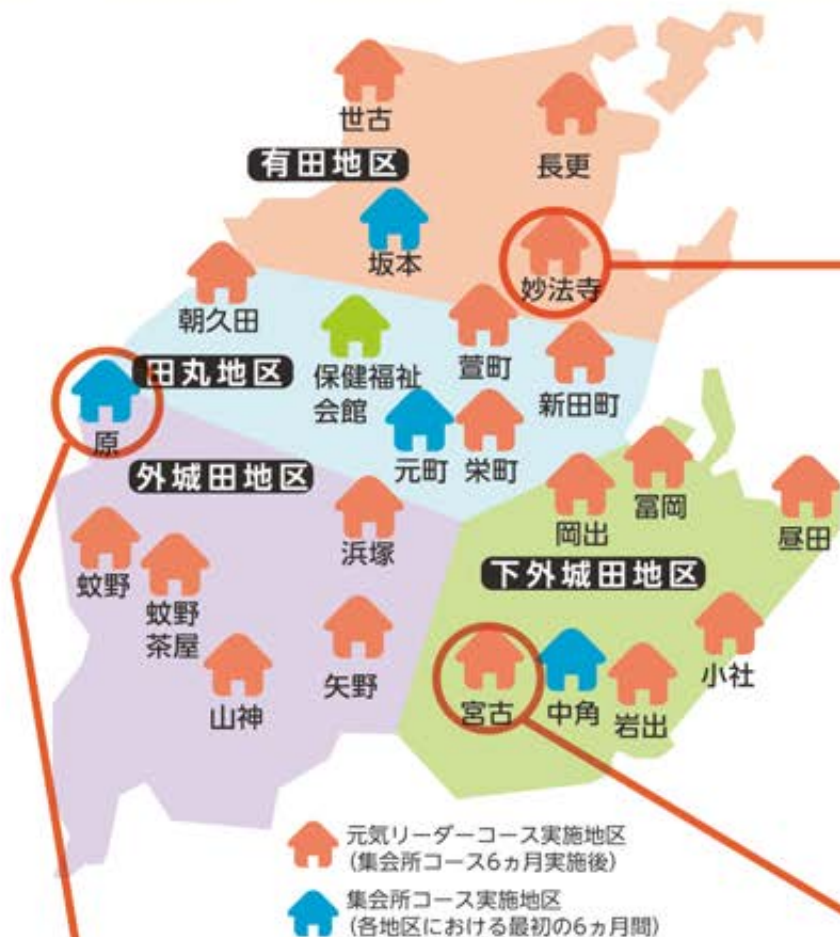

開始して4カ月経過…

原区 参加者の声

- ▶ 普段使わない筋肉を鍛えられて良い。
- ▶ 食事の内容は変えていないのに、血糖値が下がった。
- ▶ 肩こりが楽になってきた。
- ▶ 坐骨神経痛があるが、無理なく自分のできる範囲でやっている。
- ▶ ほかの人とのお喋りが認知症予防になっていると思う。
- ▶ 今までこのような集まりの場がなかったので、近隣の方と顔を合わせられるいい機会だと思う。
- ▶ 一人暮らしで一日中誰とも喋らない日もあるので、元気づくりでみんなと喋るのが楽しみ。
- ▶ いつもなら夏場は食欲がなくなるけど、身体を動かしているのごはんがおいしい。



原区のみなさん

10月開始の「元気づくり会」を開催したい地区を募集しています！（募集地区は3地区）
やってみたい方はまずは、お問合せください。

9月1日は“防災の日”

毎年9月1日は防災の日で、防災の日を中心とした1週間が防災週間となっています。今年は、8月30日(木)から9月5日(水)が防災週間です。家族で浸水図・量水標設置箇所などハザードマップの確認を行い、防災のための準備・点検や防災グッズについて話し合いをするなどして、災害についての認識を高め、災害に対する備えをしましょう。

総務課 ☎(58)8200

避難情報について

平成28年12月に避難情報の名称が変更となっています。

避難準備・高齢者等避難開始

避難勧告

避難指示(緊急)

避難情報ごとの取るべき避難行動

| 避難情報の種類 | 取るべき避難行動 |
|-------------------|---|
| 避難準備・ 高齢者等避難開始 | <ul style="list-style-type: none"> ・高齢者、体の不自由な方、小さな子どもなど避難に時間がかかる方と、その避難を支援する方は避難を開始する。 ・急激に水位が上昇する恐れがある河川付近に住んでいる方は、避難を開始する。 ・上記以外の方は、避難の準備をして、気象情報に注意し、何時でも避難できる態勢をとる。 |
| 避難勧告 | <ul style="list-style-type: none"> ・速やかに避難を開始する。 ・屋外へ避難することが危険な場合は、屋内の高いところ(2階など)へ避難し、救助を要請する。 |
| 避難指示(緊急) | <ul style="list-style-type: none"> ・まだ、避難していない方は緊急に避難する。 |

避難情報が発令されていなくても、危険と感じたら早目の避難をしましょう。

町内浸水図

このマップは、台風第21号によって浸水被害が発生した地区をとりまとめて示したものです。調査の方法は、災害認定調査を基に示しています。避難などにお役立てください。

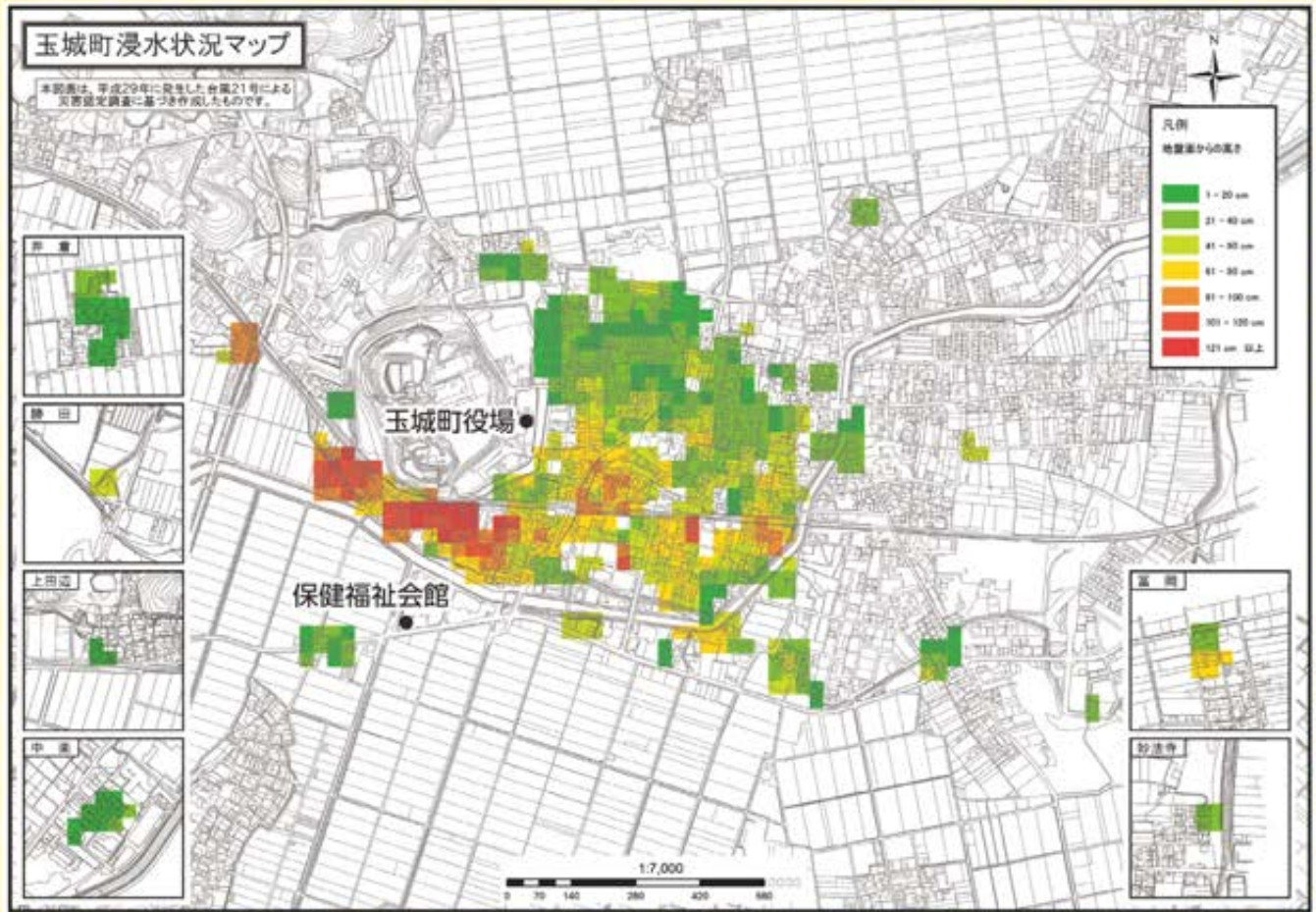

量水標設置箇所

台風第21号による外城田川のはん濫を受け、出水期の水位監視を強化するため、町内7箇所に量水標を設置しました。量水標の設置により、流域町民のみなさんが自分の目で降雨時の水位状況を現地から確認することが可能となり、洪水時の自主的な避難や地域および町の水害対応に広く役立てるものです。また、流域町民の方々が平時から量水標を目にすることで、洪水災害に対する危機意識の高揚を図ることも目的としています。



議会報告会

議会事務局 ☎(58)8211



写真は、平成30年7月20日視察 大津市議会にて～BCP(業務継続計画)について～

内容

- ①玉城町議会の説明
- ②防災について

日時

平成30年 **9月29日(土)**
午後7時～9時(受付午後6時30分～)

場所

玉城町保健福祉会館ふれあいホール
(勝田4876番地1)
☎(58)8000

みなさん、お誘い合わせのうえ、ぜひご参加ください！

7月20日

田丸城跡ジオラマを寄贈



町の問題を、
みなさんにお届けします

ハイライト

出口 明郎さん(蚊野)に田丸城跡ジオラマを作成していただき、寄贈してもらいました。現在、役場入口に展示をしています。ボタンを押すとその場所が光る装置があり、各所に見て楽しめる工夫がしてあります。出口さんは、ご自宅でもちかど博物館「楽珍」を営まれ、作成されたものを展示しています。

7月22日
~25日

第26回町民ソフトボール大会 結果

地域や会社の仲間でチームをつくり、親睦を深める町民ソフトボール大会(主催:町ソフトボール協会)が7月22日から4日間の日程で行われました。

今年は7チームが参加し、熱戦が繰り広げられました。その中で安定的なチーム力をみせたのが「伊勢市社協」。決勝戦では強豪「玉城わかば学園」を振り切り、見事、2度目の優勝を果たしました。

なお参加者から、西日本豪雨に関連して、3,849円の募金が寄せられました。



7月22日

健康づくり講演会を実施

町ふれあいホールで「人生を楽しくする運動のススメ」と題した講演会を開催し、約150名が参加しました。楽しい人生には、生活動作を支障なく行うことができる体を維持することが必要です。講師の中京大学名誉教授の湯浅景元氏から、健康づくりのための運動強度は弱め、時間は



短く、小まめにやる必要があります。まずは座る時間を短くし、簡単な筋力トレーニング、ストレッチを行うことの重要性を講演していただきました。具体的な筋トレの仕方なども指導していただき、楽しみながら体を動かせ、あっという間の時間でした。講師の資料が必要な方は地域包括支援室にご連絡ください。

8月4日

「第44回 真夏の夜の祭典」盛大に開催!



玉丸城太鼓



人気お笑い芸人とのじゃんけん大会



相可高校ダンス同好会



抽選会にて特賞当選!



目撃者釣り

町商工会主催の「第44回 真夏の夜の祭典」がお城広場で開催され、約40店の夜店が会場を囲む中、田丸神社神輿保存会の「子どもみこし」の威勢の良い掛け声とともに始まりました。ステージは「REINA」や「TROOST」、「田丸嬢」のバンド演奏、「チームアレース」、「相可高校ダンス同好会」、「YDS」のダンス披露、愛好太極拳の太極拳披露、玉丸城太鼓の太鼓演奏、地元演歌歌手の鳳城朋美さんによる歌謡ショー、人気お笑い芸人「完熟フレッシュ」「東大ヤンキー澤山」による爆笑お笑いライブなどが披露されました。祭典の終盤には大抽選会、打上げ花火が行われ、約4,500名の来場者でにぎわった祭典は盛大に幕を閉じました。

8月10日

地球温暖化を考える 夏休み子ども体験・見学ツアー開催



このツアーには、小学4～6年生の23名が参加し、多気町にある多気バイオパワー(木質バイオマス発電所)を見学しました。

まず、再生可能エネルギーの一つである木質バイオマス発電について学習しました。

また、発電所を見学した後、ビデオで間伐材から電気が作られる過程を学び、子どもたちは、「木から発電するのがすごい!」、「森林の大切さがよくわかった」など地球環境について考えるきっかけとなったようです。



8月6日

全国・東海大会に出場

役場2階住民ホールで平成30年度全国中学校体育大会などに向け、壮行会を行いました。学校長から平成30年度中体連三重県大会などの報告をし、出場する選手たちは、町長へ大会に向けての意気込みを語りました。

全国中学校陸上競技選手権大会

開催日：平成30年8月18日(土)～21日(火)
競技場：シティライトスタジアム(岡山県)

| 学校 | 選手名 | 種目 |
|--------|-------|--------------|
| 玉城中3年生 | 中西 一牙 | 100m 200m |
| 玉城中3年生 | 坂本 乃也 | 棒高跳び |
| 玉城中3年生 | 池端 紘成 | 棒高跳び |



東海中学校総合体育大会

〈陸上〉

開催日：平成30年8月9日(木)
競技場：長良川陸上競技場(岐阜県)

| 学校 | 選手名 | 種目 |
|--------|-------|---------|
| 玉城中3年生 | 中西 一牙 | 100m |
| 玉城中3年生 | 稲垣 遥希 | 110mH |
| 玉城中3年生 | 辻井 啓太 | 走り幅跳び |
| 玉城中3年生 | 今井 涼暉 | 砲丸投げ |
| 玉城中3年生 | 坂本 乃也 | 棒高跳び |
| 玉城中3年生 | 高瀬 大弥 | 棒高跳び |
| 玉城中2年生 | 近藤 隆星 | 低学年 |
| 玉城中2年生 | 川口 英二 | |
| 玉城中2年生 | 近藤 皓星 | 4×100mR |
| 玉城中1年生 | 中村 涼空 | |
| 玉城中1年生 | 飯田 廉 | |
| 玉城中1年生 | 直木 魁心 | |



〈バドミントン〉

開催日：平成30年8月9日(木)～10日(金)
競技場：池田町総合体育館(岐阜県)

| 学校 | 選手名 | 種目 |
|--------|-------|-------|
| 玉城中3年生 | 中西 貴太 | シングルス |

〈水泳競技〉

開催日：平成30年8月10日(金)
競技場：長良川スイミングプラザ(岐阜県)

| 学校 | 選手名 | 種目 |
|--------|------|---------|
| 玉城中1年生 | 岸本 陽 | 200m自由形 |

7月19日
7月23日
8月1日

全国大会出場に係る激励会を実施

町内外のスポーツクラブなどに所属している児童生徒の激励会を実施しました。全国大会に出場する選手からは、普段の練習のようすや、全国大会に向けての意気込みを語っていただき、町長からは「子どもたちの活躍が玉城町の元気の源。全国大会での活躍を楽しみにしている」との激励の言葉をいただきました。



| | | | |
|----------|-------|---------------|--------------------------|
| 玉城中3年生 | 奥村 晋己 | 剣道 | 第53回全国道場少年剣道大会 |
| 玉城中3年生 | 尾崎 恵幸 | 剣道 | 第53回全国道場少年剣道大会 |
| 玉城中2年生 | 小松 佳永 | 剣道 | 第53回全国道場少年剣道大会 |
| 玉城中2年生 | 北川 陸人 | 剣道 | 第53回全国道場少年剣道大会 |
| 外城田小6年生 | 中西 香菜 | バドミントン | 第19回ダイハツ全国小学生ABCバドミントン大会 |
| 下外城田小6年生 | 坂口 貴嗣 | バドミントン | 第19回ダイハツ全国小学生ABCバドミントン大会 |
| 田丸小5年生 | 尾崎 照英 | 水泳 | とびうお杯全国少年少女水泳競技大会 |
| 松阪商業高等学校 | 西野 優里 | 陸上(砲丸投げ・やり投げ) | 第71回全国高等学校陸上競技対校選手権大会 |

平成31年度保育所・こども園などの 入所・入園申込み受付が まもなくはじまります



生活福祉課 ☎(58)8203

平成31年度町立保育所【外城田・田丸・有田・下外城田(認定こども園含む)】の入所申込みを次のとおり受け付けます。

また、町外の認定こども園などへの入園についても、町への申込みが必要です。

▶対象児童

入所年齢 6ヵ月児～就学までの児童
ただし、0歳児は外城田保育所のみ実施

▶申込期間

日にち:10月10日(水)～12日(金)
時間:午前8時30分～午後6時

▶保育の必要な事由

児童の保護者のいずれもが次のいずれかに該当することにより保育することができない場合に限りまます。

- ①就労(1ヵ月あたり64時間以上)
- ②妊娠・出産
- ③保護者の疾病・障がい
- ④同居または長期間入院などを行っている親族の常時介護・看護
- ⑤災害復旧にあたっていること
- ⑥求職活動(起業準備を含む)を継続的に行っていること…認定期間は、認定開始から90日を経過する日の月末まで
- ⑦就学(職業訓練校などにおける職業訓練を含む)
- ⑧虐待やDVのおそれがあること
- ⑨育児休業取得中に、すでに保育を利用している子どもがいて継続利用が必要であること
- ⑩そのほか、上記に類する状態として町が認める場合

▶申込方法

保育所への入所は各保育所へお申込みください。0歳児の入所は、すべて外城田保育所で受け付けます。また、入所申請書を保育所へ提出時、面接を行います。お子さんを同伴のうえ、お越しください。

※認定こども園などへの入園は生活福祉課へお申込みください。

▶対象 平成31年度に保育所・こども園などへ入所・入園を希望する方(平成31年度途中からの入所・入園を希望する方も含みます)

▶入所・入園に必要な主な書類

申請書類は次のとおりです。

- 入所申請書
- 就労証明書
(保育所・生活福祉課・町公式ホームページから取得できます。)
- 所得課税証明書
(平成30年1月1日現在、町内に住所が無かった方のみ必要)

▶お問合せ

生活福祉課または各保育所

外城田 ☎(58)3925

田丸 ☎(58)3077

有田 ☎(58)4411

下外城田 ☎(58)4932

※下外城田保育所については、平成28年度から認定こども園としても運営しています。「保育の必要な事由」に該当しない3歳以上の児童についても利用していただけます。

※認定こども園

保護者が働いているかどうかに関わらず、小学校就学前の子どもに教育・保育を一体的に提供する機能と地域における子育て支援として相談活動や親子の集いの場の提供などを行う機能を併せ持つ施設です。



総務たより

総務課 ☎(58)8200

告知 住宅・土地統計調査の実施について

総務省統計局では、10月1日現在で住宅・土地統計調査を実施します。

この調査は、住生活に関する最も基本的で重要な調査で、全国約370万世帯の方々を対象とした大規模な調査です。

調査期間中、統計調査員が調査書類を配布します。調査への回答は、インターネットによる回答または紙の調査票による回答をお願いします。



保健事業たより

地域包括支援室 ☎(58)7373

告知 検診後健康相談

保健師による健康相談を実施します。ご自身の結果を知り、生活習慣改善に役立ててください。

内容 健診結果の説明

- ・生活習慣改善について
- ・血圧測定(希望者)

▼日にち 9月6日(木)

10月2日(火)

▼時間 午前9時30分～正午

(1名につき約30分)

▼場所 保健福祉会館

▼対象 今年度玉城町国民健康保険人間ドックまたは玉城町国民健康保険特定健康診査を受診された方

▼持ち物 人間ドックまたは特定健康診査の結果

▼申込み 地域包括支援室

地域包括支援室たより

地域包括支援室 ☎(58)7373

告知 食生活改善推進員による料理教室

▼内容 糖尿病になりにくい食生活について

▼日にち 9月27日(木)

▼時間 午前9時30分～正午

▼場所 保健福祉会館

▼定員 20名

▼持ち物 エプロン・三角巾・米1/2カップ

▼料金 300円

▼申込み 9月20日(木)までに地域包括支援室へお申込みください。



子育て支援たより

子育て総合支援室 ☎(58)8000

募集 「親と子の応援サポーター」講座「受講者募集」

町では、もっと安心して子育てができる町を目指し、県の「家庭教育支援事業」を活用した講座(全4回)を開催します。子育てを応援したい「子育て支援に興味や関心のある方など、この機会にぜひ受講してください。

▼内容 第1回「パパとママの子育て観」子どもが喜ぶスキンシップ」

▼講師 林みち子氏・森井美紀氏

▼日にち 9月10日(月)

▼時間 午前10時～11時30分

▼場所 保健福祉会館

▼定員 20名程度

▼持ち物 筆記用具

▼申込み 子育て総合支援室

※全4講座受講された方には、修了証をお渡しします。関心のある講座のみの受講も可能です。他の講座の詳細については、広報たまき8月号をご覧ください。

告知 人形劇を楽しもう

「ほんわかシアター」の楽しい人形劇を親子で楽しみましょう。「わくわくおもしろ音楽会」として、30分程度の人形劇です。何が飛び出してくるかな。お楽しみに。

▼日にち 9月13日(木)

▼時間 午前10時30分～11時

▼場所 保健福祉会館

▼対象 0歳～3歳の
お子さんと保護者

▼定員 50組程度

▼申込み 子育て総合支援室



告知 里帰りなどで子どもの定期予防接種を三重県外で受ける方へ

町では、県外で子どもの定期予防接種を受けられる場合、接種費用の助成を行います。

▼対象 接種日に町に住民票があり、「三重県外」で定期予防接種を受ける方

▼助成金額 町の予防接種単価と予防接種に要した費用のいずれか低い方

▼申請方法 助成金を申請するためには、事前の申請が必要です。手続き方法や必要書類については、必ず接種前に子育て総合支援室へお問合せください。

▼申請場所 保健福祉会館

▼助成申請期限 接種日から6カ月以内

※県内で定期予防接種を受ける場合は、接種費用は「無料」です。

産業振興たより

産業振興課 ☎(58)82204

知 ゆるキャラグランプリ
告 2018について

ご当地キャラクターのインターネットの投票サイト「ゆるキャラグランプリ2018」に玉城町のマスコットキャラクター「たままるくん」がエントリーしました。

全国のゆるキャラに負けないように頑張ります！投票して「たままるくん」を応援してください。

左記のURLから投票をよろしくお願ひします。

<http://www.yurugp.jp/vote/detail.php?id=00003233>

▼投票期間
 11月6日(金)まで



※投票期間中1つのアドレスにつき、1日1回の投票ができます。

1日1票
 よろしくまるー



建設たより

建設課 ☎(58)82205

知 9月1日から10日は「屋外
告 広告物適正化旬間」です！

はり紙、立看板、広告板、広告塔などの屋外広告物は、まちの活性化や情報

の伝達のために欠かせないものですが、表示方法や内容によっては美しい景観を損なうおそれがあります。

街の美観を守り、公衆に対する危害を未然に防止するため、「三重県屋外広告物条例」による一定の基準があります。

屋外広告物を設置するときは、原則として許可申請が必要です。規制の内容などについて、事前に県の担当窓口を確認してください。

また、平成30年10月より、貼り紙などの簡易なものを除くすべての屋外広告物に点検が義務付けられます。広告物の安全性を確保し危険な事故を防止するため、適切な点検・管理をお願ひします。

なお、県内で屋外広告業を営むためには、事前に知事の登録を受ける必要があります。

▼お問合せ

●許可申請に関するお問い合わせ

伊勢建設事務所
 ☎(77)52202

●登録に関するお問い合わせ

県土整備部 都市政策課
 ☎059(224)2748

ホームページ

<http://www.pref.mie.lg.jp/keimachi/hp/>



教育たより

教育委員会 ☎(58)82112

知 第44回玉城町民創作
告 美術・文化展開催

▼日にち 11月3日(土・祝)

午前9時～午後4時

11月4日(日)

午前9時～午後3時

▼場所 町体育センター

▼展示作品 書道・絵画・写真・陶芸・

華道・洋裁・俳句・俳画・ちぎり絵・

アートフラワー・フラワーアレンジメント・プリザーブドフラワー・パッチワーク・給手紙・木目込人形・伊勢

型紙・実用書道・ツールペイント・水墨画・リースアレンジメントなど

▼入場料 無料

※作品を出品されたい方は10月12日(金)までに中央公民館または教育委員会までお申込みください。

※詳しくは教育委員会または中央公民館 ☎(58)6331へお問合せください。

知 第63回町民体育祭団体リ
告 レーおよびジャンボなわとび出場チーム大募集！

町・教育委員会・スポーツ推進委員協議会では、10月7日(日)(予備日8日)お城広場で開催される町民体育祭団体対抗リレーおよびジャンボなわとびの出場チームを募集しています。

《団体対抗リレー》

▼応募資格 中学生以上で、町内に在住または在勤されている方。

▼競技内容 お城広場に用意した芝生のトラック(1周およそ110m、

ワイプゾーンの場合およそ100m)を1名1周×5名(30歳以上、または女性を1名以上含める)のり

レーにより順位を競います。参加は男女問いません。なお、40歳以上と女性

はワイプゾーンを使用します。

▼そのほか 決勝は6チームで行います。参加チーム多数の場合は予選を

をいたします。当日は競技開始(場内放送をします)までに入場門にお

集まりください。競技終了予定時間は午後2時頃の予定です。賞品は出場者のみとなりますので、ご了承ください。

▼申込み先 教育委員会事務局 (村山龍平記念館内)

▼締切り 9月28日(金)

▼提出先 教育委員会事務局 (村山龍平記念館内)

※詳しくは、今月号の挟込みをご覧ください。





町内小学校対抗リレーのようす



小中PTA対抗リレーのようす



ジャンボなわとびのようす

募集
「体が変わる筋膜リリース」と題した体験教室を開催します。

▼日にち 9月15日(土)

▼時間 午後7時～

▼場所 中央公民館・多目的ホール

▼参加費 500円

▼参加対象 たまスポ会員で先着30名

※たまスポ会員以外の方は事務局へお問合せください。参加費は1,000円です。

▼締切り 9月5日(水)

▼申込み たまスポ事務局
☎(560)5000

告知
開始
玄甲舎見学の受付を

旧金森別邸玄甲舎(茶室)の建物改修が完了し、文化財として一般開放します。

当面は、建物のみで見学となることから入館料は無料です。

今後、庭園を整備するための発掘調査や周辺施設の整備も並行して実施していきます。

見学にあたり、以下のことを順守してください。

- 一般開放は毎週木曜日、午前10時から12時、午後1時から4時までの1時間単位で受け付けます。

- 見学は5名以上40名程度までの団体について予約制とし、見学日の前月20日までに申込書による申込みが必要です。

- 個人の見学については、当日でも受け付けますが、団体の予約状況によっては希望に添えない場合があります。

- 基本的にフリー観覧です。説明が必要な場合は要相談となります。

※申込書は教育委員会窓口またはホームページにあります。

▼申込み 教育委員会事務局
☎(560)75000
✉shoukyou@town.tamaki.lg.jp



告知
美の伝統出合い展

玉城木目込み人形サークルが作成した、語りたくなる人形、心を癒してくれる動物たちとの秋のひとときをお楽しみください。

▼日にち 9月27日(木)～30日(日)

▼時間 午前10時～午後4時

(最終日午後3時まで)

▼場所 ぎやらりーく
(田丸122番地)

社協たより

社会福祉協議会 ☎(568)6915

告知
行政・心配ごと相談

▼日にち 9月10日(月)・30日(日)

▼時間 午後1時～3時

▼場所 保健福祉会館

▼相談員 民生児童委員・行政相談委員・人権擁護委員

ボランティアセンター

9月のはな、はな、おはなし会

▼日にち 9月20日(木)

▼時間 午前10時30分～11時30分

▼場所 保健福祉会館 研修室

▼対象 0～3歳児(未就園児)

9月のおもちや病院

▼日にち 9月8日(土)

▼時間 午前10時～午後3時

▼場所 保健福祉会館

※修理できないおもちゃもありますので、ご了承ください。

伊勢警察署たより

伊勢警察署 ☎(20)0110

告知
秋の全国交通安全運動の実施

9月21日(金)から30日(日)までの間、秋の全国交通安全運動が実施されます。1人ひとりが交通安全を自らの問題としてとらえ、交通事故防止に努めましょう。

運動の重点

- 子供と高齢者の安全な通行の確保と高齢運転者の交通事故防止
- 夕暮れ時と夜間の歩行中・自転車乗車中の交通事故防止
- 全ての座席のシートベルトとチャイルドシートの正しい着用の徹底
- 飲酒運転の根絶

交通安全のポイント

- 歩行者は歩道を利用し、歩道のない道では右側通行を守りましょう

消防たより

伊勢市消防本部 ☎(25)1261

告知 エアゾール式簡易消火具(ヤマトプロテック社)の破裂事故が発生しています！
故が発生しています！

平成30年7月に伊勢市内でエアゾール式簡易消火具(ヤマトプロテック社製)の破裂事故が発生しました。一部のエアゾール式簡易消火具(ヤマトプロテック社製)は、製造工程の不具合が原因で容器内部の腐食が進行し、大きな音をともなった破裂事故にいたる場合があります。また、破裂により容器の破片や消火薬剤が飛び散ることにより、けがをしたり破裂時の音が原因で耳鳴りが起こるなど、重大な人身事故が発生する可能性があり、大変危険です。

過去にエアゾール式簡易消火具(ヤマトプロテック社製)を購入された覚えのある方は台所、引き出しやクローゼットの中、物置、納戸、出窓の付近などを確認してください。

お持ちのエアゾール式簡易消火具が対象の器具であった場合、ヤマトプロテック株式会社に連絡してください。

お問い合わせ ヤマトプロテック株式会社
☎0120(801)084
(午前9時～午後5時 土日祝祭日を除く)
☎072(361)2101
(平日午後5時以降および土日祝祭日)

■対象の消火具

■対象商品

【ヤマトボーイKT】

| 製造ロット番号 | 品質保証期間 |
|---------|---------|
| KO331 | 2005.01 |
| KO331 | 2005.02 |
| KN326 | 2005.02 |
| KD317 | 2005.03 |
| K1426 | 2005.04 |
| K2407 | 2005.05 |
| K2420 | 2005.05 |
| K3407 | 2005.06 |
| K3419 | 2005.06 |
| K4422 | 2005.07 |
| K7424 | 2005.10 |



【FMボーイk】

| 製造ロット番号 | 品質保証期間 |
|---------|---------|
| KN301 | 2005.02 |
| KN322 | 2005.02 |
| KD319 | 2005.03 |
| K1425 | 2005.04 |
| K2408 | 2005.05 |
| K2421 | 2005.05 |
| K3406 | 2005.06 |
| K3418 | 2005.06 |
| K4423 | 2005.07 |
| K7425 | 2005.10 |



■対象商品以外

キャップと安全ロックが付いている商品は対象外です。ご注意ください。



製造ロット番号と品質保証期間は、缶底に表示しています。例えば、2005年10月に品質保証期間が過ぎる場合、以下のように記載されています。
2005.10

■破裂した消火具



対象商品の品質保証期間 2005.01～2005.10

製造から15年経過

リサイクルたより

伊勢リサイクルプラザ(伊勢市西豊浜町653番地) ☎(38)2800

もったいない教室参加者募集

伊勢リサイクルプラザでは、ごみ減量の啓発活動を目的としたリサイクル教室を開催しますので、お気軽にご参加ください。

開催時間 午前10時～終了時間は教室によって異なります。

対象 伊勢市、明和町、玉城町、度会町に在住または在勤している方

参加費 各教室とも200円

申込方法 開催日の1ヵ月前から電話にて受付(先着順)
※詳細については、申込み時にお知らせします。

もったいない教室日程

| 開催日 | 教室名 | 定員 |
|------------|----------------------|-----|
| 10月6日(土) | 銅ぼうし作り | 10名 |
| 10月13日(土) | 新聞紙でコサージュ作り | 15名 |
| 10月14日(日) | 手芸・小物教室(牛乳パックでゴミ箱作り) | 15名 |
| 10月28日(日) | 手芸・小物教室(牛乳パックでゴミ箱作り) | 15名 |
| 11月3日(土・祝) | 牛乳パックで椅子作り | 15名 |
| 11月10日(土) | 銅ぼうし作り | 10名 |
| 11月11日(日) | 布ぞうり作り | 15名 |
| 11月25日(日) | 手芸・小物教室(牛乳パックでゴミ箱作り) | 15名 |
| 12月1日(土) | 牛乳パックでカードケース・爪楊枝入れ作り | 15名 |
| 12月9日(日) | 手芸・小物教室(猫の置き物作り) | 15名 |
| 12月22日(土) | 廃食油でキャンドル・石けん作り | 15名 |

生ごみ減量教室参加者募集

「生ごみ減量教室 パート1～EMいぼかし作り～」

「生ごみ減量教室 パート2～わたしもできるえんがわ菜園～」

生ごみの減量方法を学び環境に優しい生活を目指します。

日にち パート1 10月27日(土)
12月15日(土)
午前10時～正午

パート2 10月27日(土)
午後1時30分～

対象 伊勢市、明和町、玉城町、度会町に在住または在勤する方

パート2は、第3回までに参加した方が対象

定員 各教室とも30名(先着順)

持ち物 お申込み時にお知らせします。

参加費 パート1…今年度3回まで無料、
4回目以降200円

申込方法 開催日の1ヵ月前から電話にて受付
※詳細については、申込み時にお知らせします。

町外からのお知らせ

知ってよかった!裁判所の民事調停 ～話し合いで円満解決～

- (1)民事調停制度の概要紹介
 - (2)模擬民事調停
 - (3)裁判官による質疑応答 など
- 日 に ち: 10月10日(水)
時 間: 午後1時30分から4時
(午後1時15分までに集合)
場 所: 津地方裁判所
(津市中央3丁目1番地)
定 員: 30名

●お問合せ 津地方裁判所事務局総務課庶務係
☎059(226)4172

若者の就労相談

「仕事に就きたいが不安」「仕事に就くにはどうしたらいいの?」など、ひとりで悩んでいませんか?就労のこと、私たちといっしょに考えませんか?お気軽にお電話ください。

対 象: 学校卒業もしくは中途退学または離職後一定期間無業の状態にある15歳から39歳までの若者とその保護者

相談時間: 午前11時～午後4時の間 (相談は無料)*要予約

●申込み/お問合せ いせ若者就業サポートステーション
☎(63)6603 窓口の開設時間: 午前9時～午後6時
<http://spst.e-ise.net>
(お休み: 水曜日・日曜日、祝日)



未来につなぐ相続登記

相続登記はお済みですか?不動産を相続した後、長期間相続登記をせず、放置しておくと、①相続人に、さらに相続が発生し相続人の確定が難しくなる。②相続登記の手続費用が高額になる。③不動産の売却やローンの手続きがすぐにできない。④不動産が適正に管理されず、荒地や空き家などが増え、環境が悪化する。といったさまざまな問題が発生する可能性があります。大切な不動産を次世代に引継ぐため、相続登記の手続きを進めましょう。

また、相続手続を簡素化することを目的として、「法定相続情報証明制度」を開始しました。

詳しくは、法務局ホームページをご覧ください。

●お問合せ 津地方法務局伊勢支局 ☎(28)6695

介護職員初任者研修の受講生募集

募集期間: 9月3日(月)～10月1日(月)必着
研修期間: 10月12日(金)～12月20日(木)
受講場所: 県社会福祉会館(津市桜橋2番地131)
対 象: 三重県に住所登録している働いていない方で、
おおむね70歳未満の方

定 員: 39名
受 講 料: 無料 (テキスト代6,000円は自己負担)
●お問合せ 県社会福祉協議会 ☎059(227)5160

知っていますか? 建退共制度

建退共制度は、中小企業退職金共済法に基づき建設現場労働者の福祉の増進と建設業を営む中小企業の振興を目的として設立された退職金制度です。

加入できる事業主: 建設業を営む方

対象となる労働者: 建設業の現場で働く方

掛金: 日額310円

詳しくは、ホームページ「建退共」をご覧ください。



●お問合せ
勤労者退職金共済機構 建設業退職金共済事業本部
☎03(6731)2866

県民公開講座を開催

▶テーマ

睡眠と健康～意外と知らない“眠り”のこと～

睡眠について正しく理解して意識することで健康増進につなげていきましょう。

日 に ち: 9月15日(土)

時 間: 午後1時30分～3時30分

場 所: 県人権センター 多目的ホール
(津市一身田大古曾693番地1)

定 員: 300名 (入場無料・先着順)

申込方法: 9月4日(火)までに氏名、電話番号をこころの健康センターまでFAXまたは電話でお申込みください。

●申込み/お問合せ 県こころの健康センター
☎059(223)5243 ☎059(223)5242

こころの健康相談

精神科医によるこころの健康相談を開催します。

※秘密は厳守しますので安心してご相談ください。

※相談は予約制となっていますのであらかじめ伊勢保健所地域保健課へお問合せください。

日 に ち: 9月27日(木)

時 間: 午後1時30分～3時20分まで(1名30分)

場 所: 伊勢庁舎 ヘルスサポート室

●お問合せ 伊勢保健所 地域保健課 ☎(27)5148

防災の日と防災週間

毎年、9月1日は防災の日です。この日を含む前後1週間は防災週間です。

「防災の日」は、1923年(大正12年)9月1日に発生した「関東大震災」にちなんだものであり、また、例年8月31日から9月1日付近は、台風の襲来が多いとされる二十日あたり、「災害への備えを怠らないように」と戒めも込められ、1960年(昭和35年)に制定されました。

制定前年の1959年(昭和34年)の9月26日に和歌山県潮岬付近に上陸し

今一度、防災に関する認識を新たに、災害に対する備えをしましょう。

防災のことならなんでも申しつけてください。総務課 ☎(58)8200



9月1日は防災の日

非常用備蓄品を点検しましょう。

た伊勢湾台風が史上まれにみる被害をもたらしました。

一方では、台風シーズンに制定されたことにより、台風や前線による大雨によって防災訓練が中止になる事例も度々発生しました。

「防災の日」が制定されるまでは、9月1日に行われる行事は、関東大震災慰霊祭が中心でしたが、「防災の日」が制定されてからは、全国各地で大規模な総合防災訓練などが行われています。



防災訓練に参加しましょう。



家族で防災について話し合いましょう。

出典：三重県自主防災リーダーハンドブック



消費生活相談員の Vol.53
消費者豆知識

訪問購入(訪問買取り)の契約は慎重に!

事例1. リサイクル業者から不要な靴を買取ると電話があり、訪問の約束をした。訪問した業者に貴金属はないかと聞かれて無いと答えたが長時間居座られ、怖くなって貴金属を数点売ってしまった。

事例2. 突然訪問してきた業者に、母の形見の指輪を売ってしまった。後日考え直し取戻そうと思ったが、業者と連絡が取れない。

●トラブルを防ぐために・・・

①訪問購入業者は、訪問先の了承なく突然訪問することはできません。そのため、事前に電話

を掛け約束を取付けます。安易に話に乗らないようにしましょう。

②訪問買取り業者が、貴金属の買取り目的を告げずに勧誘をすることは禁止されています。むやみに貴金属を見せないようにし、きっぱり断りましょう。

③訪問買取りされた商品は、契約書面を受取った日から8日間はクーリング・オフできます。また、その期間内は物品の引渡しを拒否することができます。

④訪問買取り業者には契約書面の交付義務があります。買取ってもらった場合は、必ず契約書を受取り、業者と連絡が取れるよう業者名、連絡先などを確認しましょう。

【消費者相談出前講座について】

町では、巧妙な悪質商法や振り込み詐欺などによる消費者被害を未然に防止するため、自治区や各種団体などの勉強会や研修の催しなどに講師を派遣する「消費者相談出前講座」を実施しています。

講師料および交通費は不要ですので、ぜひご利用ください。

【対象】町内の団体やグループ、おおむね10名以上

【講座内容】消費者トラブルの現状と対処法
若者に多い消費者トラブル
悪質商法の手口とその対処法 など

※テーマ、時間などについてはご相談に応じます。

【申込み】産業振興課

事業者と消費者との契約で困ったときは、町消費者相談窓口にご相談ください。

9月の相談日(毎水曜日) 5日・12日・19日・26日 午前9時～正午 午後1時～4時 産業振興課 ☎(58)8204

たまきの歴史散策 第五回

鴨下神社(内宮末社)

御祭神は水利灌漑をつかさどる三柱の神と伝えられている。石己呂和居命と鴨比古命と鴨比売命。

鴨神社御鎮座の山の裾の方にあるため、鴨下神社と称されている。

玉城町にある13の内宮摂社・末社のうちの1社。内宮の末社16社のうち、第1位。鴨下神社から2・5km離れた所には内宮摂社の鴨神社があり、祭神が一致することや、同じ城田郷に鎮座することなど関連がある。

少なくとも伊勢神宮の末社の定義より延暦23年(804年)以前から存在したとされるが、鴨神社と同じく、20年に1度社殿を建て替える式年遷宮が行われることが規定されていた。しかし戦国時代は動乱の中で建て替えがままならず、荒れるに任せる状態となったが、1874年(明治7年)社殿が再興された。



玉城語り部会より
内宮・外宮の正宮の棟持柱は、二十年後に宇治橋の鳥居となり、更に二十年後、桑名の七里の渡し・関の追分の鳥居となる等、その用材はできる限りリサイクルされています。鴨下神社も今回の御遷宮で出た用材が一部使われています。

玉城語り部会への
入会者を
募集しています。
【お問合せ】
☎(58)5321

なみなみたより

生活福祉課分室 地域包括支援室 ☎(58)7373

9月は健康増進月間です!

1に運動 2に食事 しっかり禁煙
最後にクスリ ~健康寿命の延伸~

みなさんは自分の健康に自信が持てますか?糖尿病、がん、心臓病、脳卒中などに代表される生活習慣病の増加などが大きな問題となっています。生活習慣を改善して健康を増進し、生活習慣病などの発症

を予防する「一次予防」に重点を置いた対策が必要です。公的医療保険加入者は40歳になると特定健康診査が受けることができますので、まずは健診を受診し自分の健康状態を把握しましょう。

片付け
仕事

不要品の
処分

家具移動
タンス1本から

遺品の
整理



見積り無料

商店・会社の専属車も、ご相談に応じます。

引越のことなら
地元の
当社に
おまかせ下さい!!!

<http://www.tsutaunyu.jp/>

0120 FreeDial 0120-28-3001

引越・お客様 緊急荷物 ☆一箱の荷物から無記致します。

TSUTA TRANSPORT (有) つた運輸

伊勢市小俣町高前704の3 TEL(0596)28-3000(代)

有料広告

平成30年度自衛官など募集案内

| 募集種目 | | 資格 | 受付期間 | 試験期日 |
|-----------------------|------|--|-----------------------|---|
| 自衛官候補生 | | 18歳以上 27歳未満の方 | 年間を通じて 行っております。 | 受付時にお知らせします。 |
| 一般曹候補生 | | 18歳以上 27歳未満の方 | 7月1日(日)～9月7日(金) | 1次 9月21日(金)～23日(日・祝) 2次 10月12日(金)～17日(水) ※いずれか1日を指定されます。 |
| 航空学生 | | 【航空要員】 高卒(見込含) 21歳未満の方 | 7月1日(日)～9月7日(金) | 1次 9月17日(月・祝) 2次 10月15日(月)～21日(日) 3次 11月17日(土)～12月20日(木)【航空】 11月22日(木)～12月19日(水)【海上】 |
| | | 【海上要員】 高卒(見込含) 23歳未満の方 | | |
| 防衛大学校 学生 | 推薦 | 高卒(見込含)21歳未満の成績優秀かつ生徒会活動または部活動などに顕著な実績を修め、学校長が推薦できる方 | 9月5日(水)～9月7日(金) | 9月22日(土)・23日(日・祝) |
| | 総合選抜 | 高卒(見込含)21歳未満の方(自衛官は23歳未満) | 9月5日(水)～9月7日(金) | 1次 9月22日(土) 2次 10月27日(土)・28日(日) |
| | 一般 | 高卒(見込含)21歳未満の方(自衛官は23歳未満) | 9月5日(水)～9月28日(金) | 1次 11月3日(土・祝)・4日(日) 2次 12月11日(火)～15日(土) |
| 防衛医科大学校医学科学生 | | 高卒(見込含)21歳未満の方 | 9月5日(水)～9月28日(金) | 1次 10月27日(土)・28日(日) 2次 12月12日(水)～14日(金) |
| 防衛医科大学校看護学科学生(自衛官コース) | | 高卒(見込含)21歳未満の方 | 9月5日(水)～9月28日(金) | 1次 10月20日(土) 2次 12月1日(土)・2日(日) |
| 陸上自衛隊 高等工科学校 生徒 | 推薦 | 中卒(見込含)17歳未満の成績優秀かつ生徒会活動などに顕著な実績を修め、学校長が推薦できる男子 | 11月1日(木)～11月30日(金) | 平成31年1月5日(土)～7日(月) |
| | 一般 | 中卒(見込含)17歳未満の男子 | 11月1日(木)～平成31年1月7日(月) | 1次 平成31年1月19日(土) 2次 平成31年2月1日(金)～4日(月) |

自衛隊三重地方協力本部 伊勢地域事務所 伊勢市神久2丁目1番地58 角屋ビル2F TEL/FAX (23)3880

町税など納期のお知らせ
町税などは、期限を守って必ず納めましょう。

**固定資産税
(第3期)
10月1日(月)**

.....
【口座振替・クレジットカード】による継続的なお支払いをご利用ください(要手続き)

税務住民課 ☎ (58) 8201

7月 ありがとう手帖

ふるさと応援寄附金
247件、4,432,000円のご寄附をいただきました。
累計で43,615件、587,350,416円となりました。
(平成20年制度開始から)

7月3日
第56回カナリア夏の歌謡大会にて福祉事業にご寄附いただきました。

・カラオケボランティア・カナリア会様から40,289円

平成30年7月31日
()は7月1日以降の増減

人のうごき

人口 **15,595人(+1人)**
【うち外国人 194人(+7人)】

男
7,558人(-6人)
【うち外国人 62人(0人)】

女
8,037人(+7人)
【うち外国人 132人(+7人)】

世帯数
5,755世帯(+13世帯)
うち外国人
168世帯(+8世帯)

ご自宅のブロック塀は大丈夫ですか？

ブロック塀の安全点検をしてみましょう

ひび割れ・破損・傾き・ぐらつきがある ブロック塀が石垣の上に建っている

築後20～30年経っている。又、ブロックが劣化している

透かしブロックが2個以上連続している 控え壁の間隔が広すぎる、又は控え壁がない

ブロック塀を土留めとして使っている

建築基準法に基づいて鉄筋が正しく入っているかどうか不明かつ不安である

(有)しんよう土建 該当箇所があり不安な場合は町内のブロック塀診断士にご相談ください
玉城町宮古2513 ブロック塀診断士 村木までご連絡ください Tel 090-6094-8310
日本エクステリア建設業協会 登録番号24-BS-0110

有料広告

子育て 子育て総合支援室 ☎(58)8000

| 日時 | 事業名 | 場所 | 内容 | 対象 | 申込 | 備考 |
|------------------------------|--------------------|---------------------|---|--------------------------------|----|---|
| 9月3日(月) 10:30~11:30 | ひよこちゃんくらぶ | 保健福祉会館 | 教えて!離乳食のこと | 生後2ヵ月~1歳のお子さんとその保護者 | — | |
| 10月1日(月) 10:30~11:30 | | | わらべうたあそび・ふれあいあそび | | | |
| 9月5日(水) 10:30~11:30 | 子育て講座 | 保健福祉会館 | 「コーラスそよかぜ」さんによるほほえみいっぱいコンサート | 0歳~3歳のお子さんとその保護者 | 要 | 先着30組 |
| 9月7日(金) 10:30~11:00 | おたんじょう会 | 保健福祉会館 | おたんじょうカード作り | 9月に2歳・3歳になるお子さんとその保護者 | — | |
| 10月5日(金) 10:30~11:00 | | | | 10月に2歳・3歳になるお子さんとその保護者 | | |
| 9月11日(火) 10:00~12:00 | 離乳食教室 | 保健福祉会館 | 中期~後期の離乳食について 講話・調理実習 | 生後7ヵ月~1歳のお子さんとその保護者 | 要 | 持ち物:エプロン・三角巾・ベビースプーン・よだらかけまたはタオル・おんぶひも(中期~後期のみ) |
| 9月26日(水) 10:00~12:00 | | | 完了期~幼児期の離乳食について 講話・調理実習 | 1歳~1歳6ヵ月のお子さんとその保護者 | | |
| 10月2日(火) 10:00~12:00 | | | 初期の離乳食について 講話・調理実習 | 生後3ヵ月~6ヵ月のお子さんとその保護者 | | |
| 9月21日(金) 10:30~11:30 | 親子げんきひろば | 保健福祉会館 | うんどうかいごっこ | 1歳~3歳のお子さんとその保護者 | — | |
| 毎週月曜日 ~金曜日 10:00~15:00 | 子育て支援タイム 「にこにこ」 | 保健福祉会館 (幼児児童福祉室) | 子どもたちが、自由に遊びながら、親子、親同士が楽しくふれあう場です。また子育ての不安や悩みの相談にも応じます。 | 子育て中の親子 (おじいちゃん・おばあちゃんも大歓迎) | — | |

保健(母子) 子育て総合支援室 ☎(58)8000

| 日時 | 事業名 | 場所 | 内容 | 対象 | 申込 | 備考 |
|--|----------------|--------|---|---|----|-------------|
| 9月10日(月) 10:00~10:15 (受付時間) | 7ヵ月児相談 | 保健福祉会館 | はな♪はな♪おはなし会さんの絵本の読み聞かせ・身体計測・問診・離乳食の相談・ぶっくすたーと | H30.1.16~H30.2.15 生まれのお子さん 前回未受診のお子さん | — | 該当児には個人通知 |
| 9月12日(水) 12:45~13:20 (受付時間) | 1歳6ヵ月児健康診査 | 保健福祉会館 | 小児科健診・歯科健診・身体計測・問診・歯科相談・栄養相談 | H29.1.1~H29.2.28 生まれのお子さん 前回未受診のお子さん | — | 該当児には個人通知 |
| 9月13日(木) 10:00~17:00 | 子ども相談 | 保健福祉会館 | 臨床心理士による育児相談・必要に応じて発達検査など | 乳幼児・小中学生のお子さんとその保護者 | 要 | |
| 10月3日(水) 9:00~12:00 | | | 言語聴覚士による言語相談 | | | |
| 9月19日(水) 10:00~11:30 13:30~14:30 | 乳幼児相談 & おっぱい相談 | 保健福祉会館 | 身体計測・離乳食や子育て全般に関する相談 助産師のおっぱい相談 | 生後2ヵ月~未就園のお子さん | — | おっぱい相談のみ要予約 |

保健(成人) 地域包括支援室 ☎(58)7373

| 日時 | 事業名 | 場所 | 内容 | 対象 | 申込 | 料金 |
|------------------------------|------------|-----------------------------------|---|---------------|-----|----------------------------|
| 4月~12月 医療機関の実施期間内 | 胃がん検診 | 久瀬医院・玉城病院・たまき玉川クリニック・中嶋医院 | 胃カメラ・バリウムの選択 | 40歳以上の方 | 要 | 胃カメラ 2,800円 バリウム 2,600円 |
| 4月~12月 医療機関の実施期間内 | 大腸がん検診 | 神戸クリニック・久瀬医院・玉城病院・たまき玉川クリニック・中嶋医院 | 便潜血検査2日法(検便) | 40歳以上の方 | ① | 200円 |
| 5月~ 平成31年3月 医療機関の実施期間内 | 乳がん検診 | 玉城病院 | <30~64歳> 視触診+超音波 +マンモグラフィー <65歳以上> 視触診+マンモグラフィー | 30歳以上の女性 | ② | 無料 |
| 6月~12月 医療機関の実施期間内 | 子宮頸がん検診 | 伊勢市内医療機関 | 子宮頸部細胞診 | 20歳以上の女性 | 一部要 | 1,400円 |
| 7月~11月 医療機関の実施期間内 | 肺がん検診 | 久瀬医院・玉城病院・たまき玉川クリニック・中嶋医院 | 胸部レントゲン撮影 | 40歳以上の方 | ③ | 400円 |
| 9月25日(火) 13:30~14:30 | スクエアステップ教室 | 保健福祉会館 | 血圧測定・スクエアステップ | 興味のある方ならどなたでも | — | 無料 |

①中嶋医院のみ要予約 ②申込書を玉城病院へFAX・郵送または持参(申込書は玉城病院・保健福祉会館・生活福祉課にあります) ③玉城病院以外要予約

児童館 さくら児童館 ☎(58)8527 梅がおか児童館 ☎(58)8345

| 日時 | 事業名 | 場所 | 内容 | 対象 | 申込 | 備考 |
|-------------------------------------|------------------|---------|------------------------|----------|----|-----------------------------|
| 9月11日(火) 9月25日(火) 10:30~11:00 | 児童館 「あそびのひろば」 | 梅がおか児童館 | 手あそび、絵本や紙しばいを 楽しめます | 未就園のお子さん | — | 駐車場は、田丸小学校校舎裏、体育館前をご利用ください。 |
| 9月18日(火) 10:30~11:00 | | さくら児童館 | | | — | |

9月の
園庭開放

田丸保育所 9月 ☀ 6日【午前中】☎(58)3077
外城田保育所 9月 ☀ 5日【午前中】☎(58)3925
有田保育所 9月 ☀ 6日【午前中】☎(58)4411
下外城田保育所 9月 ☀ 5日【午前中】☎(58)4932

※9月は運動会がありますので、園庭開放は1回になります。
※お問合せは、それぞれの保育所へお願いします。



たまきチャンネル

ケーブルテレビ、アイティービー
123chで放送中!

8月25日～9月24日

たまきチャンネル プログラム

| 時 | 内容 | |
|-------|-------|---------------|
| 6 | 00 | 玉城オリジナル健康体操① |
| | 06 | 知っ得、納得① |
| | 18 | ちよっとたまき① |
| | 30 | 玉城オリジナル健康体操② |
| | 36 | 知っ得、納得② |
| | 48 | ちよっとたまき② |
| 7 | 00 | ビデオレポート① |
| | 30 | ビデオレポート② |
| 8 | 00/30 | 玉城オリジナル健康体操①② |
| | 06/36 | 知っ得、納得①② |
| | 18/48 | ちよっとたまき①② |
| 9 | 00/30 | ビデオレポート①② |
| 10/11 | 00 | 特別番組 |
| 0 | 00/30 | ビデオレポート①② |
| 1/2 | 00 | 特別番組 |
| 3 | 00/30 | 玉城オリジナル健康体操①② |
| | 06/36 | 知っ得、納得①② |
| | 18/48 | ちよっとたまき①② |
| 4/5 | 00 | 特別番組 |
| 6 | 00/30 | ビデオレポート①② |
| 7.8 | 00 | 特別番組 |
| 9 | 00/30 | 玉城オリジナル健康体操①② |
| | 06/36 | 知っ得、納得①② |
| | 18/48 | ちよっとたまき①② |
| 10 | 00/30 | ビデオレポート①② |
| 11・0 | 00 | 特別番組 |
| 1 | 00/30 | 玉城オリジナル健康体操①② |
| | 06/36 | 知っ得、納得①② |
| | 18/48 | ちよっとたまき①② |
| 2 | 00 | 番組終了 |

議会放送
(議会終了後)
閉会後再放送

議会放送
(議会終了後)
翌日録画
放送

ビデオレポート

- 8月25日 ▶ 生き物観察会
(三郷の土と水を守る会) ほか
- 9月1日 ▶ 第44回真夏の夜の祭典 ほか
- 9月8日 ▶ 知事と町長との1対1対談 ほか
- 9月15日 ▶ 立体地図作りワークショップ
(岩出・宮古) ほか
- 9月22日 ▶ 2歳児のあそび(有田保育所) ほか

特別番組

- 9月1日～9月15日
▶ 人生を楽しくする運動のススメ
- 9月16日～9月30日
▶ 平成30年7月ビデオレポート特集

知っ得納得

- 9月5日～10月4日
▶ 保育所の入所案内について
- 9月20日～10月19日
▶ 赤い羽根共同募金について

番組に関するお問合せ

総合戦略課 ☎(58)8208

放送に関するお問合せ

アイティービー ☎0120(222)505

注意: 番組は予告なく変更する場合がありますのでご了承ください。



伊勢校



馬淵校



明野校

小学生から5教科を指導する本格的な塾!

エース・スクール

TEL (0596)27-0236

伊勢校 (辻久留本部): 伊勢市辻久留 1-9-14

エーススクール

検索

町長 コラム

文武両道の教えをつなぐ

夏の甲子園大会1000回を迎えました。大正4年（1915年）村山龍平翁が文武両道の精神を重んじ、第1回全国中等学校野球大会を開いたのが始まりです。たくさんの方の名勝負や名選手を生み出しました。8月5日の開会式で始球式を務めた元メジャーリーガーの松井秀喜さんは、勝つことは難しいが野球を通して、身も心も成長したと語っておられました。三重県代表の白山高校は惜しくも初戦で敗退しましたが、部員5人から出発し、就任6年で、無名の公立高校を大舞台に導いた東拓司監督の指導力、選手の実力から学ぶべきことは多いと考えています。

玉城中学生にも文武両道の精神が引き継がれています。陸上男子100mで中西一牙（3年生、佐田）君は、東海大会優勝、三重県大会優勝（10秒89、追い風参考）、「昨年の全国大会優勝選手の10秒93を上回っています。また、陸上男子チームも総合優勝を果たしました。玉城中創立以来、初の快挙です。

次代を担う若者がスポーツを通じて自らを鍛え、スポーツマンシップを養うことは大切です。

改めて、国の将来のために大事業を成し遂げてきた翁のふるさとであることを誇りに思っています。

8月13日 町長室にて

辻村修一



図書館たより

～新着図書のお知らせ～

虫の声に、ゆく夏の淋しさを覚えます。町図書館では、旬の本・話題の本を取揃え、みなさんのご来館をお待ちしています。

なお、新規でご利用の方は図書カードの登録が必要です。（身分証明書をご持参ください）

おすすめの1冊

万引き家族〔映画小説化作品〕

是枝 裕和（宝島社）



第41回日本アカデミー賞にて、最優秀作品賞をはじめ6冠を獲得した是枝監督が最新作「万引き家族」を自ら小説化。
「彼らが盗んだものは、絆でした」
是枝監督が小説で描き出す「家族の絆」とは。

とある住宅街。柴田治と息子の祥太は、スーパーや駄菓子屋店で日々万引きをして生計をたてていた。ある日、治はじゅりという少女が家から閉め出されているのを見かねて連れ帰ってくる。驚く妻の信代だったが、少女の家庭事情を案じ、いっしょに「家族」として暮らすことに。年金で細々と生きる祖母の初枝、JK見学店で働く信代の妹・亜紀。6人家族として幸せに暮らしていた。しかし、ある出来事を境に、彼らの抱える「秘密」が明らかになっていく。

新着図書

- 老後の資金がありません
垣谷 美雨
- 泥濘
黒川 博行
- くらべる時代 昭和と平成
くらべる東西
おかべ たかし
- 人生は、いくつになっても
素晴らしい
ダフネ・セルフ
- さざなみのよる
木皿 泉
- 下町ロケット ゴースト
池井戸 潤
- 1日10分でちずをおぼえる絵本
改訂版
あきやま かぜさぶろう
- いいまちがいちゃん
のぶみ

読みたい本のリンクエントがありましたらご連絡ください。
（予算、内容に照らし、購入を検討させていただきます。）

お問い合わせ▼玉城町図書館 ☎(58)8212

まちかど掲示板



玉城町役場開庁時間 午前8時30分～午後7時
各種証明書の発行や申請、相談などにご利用ください。



■玉城町役場

- ☎(58)8200 ☎(58)4494
- 総務課 ☎(58)8200
- 税務住民課 ☎(58)8201
- 生活福祉課 ☎(58)8203
- 産業振興課 ☎(58)8204
- 建設課 ☎(58)8205
- 上下水道課 ☎(58)8207
- 総合戦略課 ☎(58)8208
- 出納室 ☎(58)8210
- 議会事務局 ☎(58)8211
- 教育委員会(村山龍平記念館) ☎(58)8212 ☎(58)7588

休日・夜間当直室 ☎(58)8213

■玉城病院

- ☎(58)3039 ☎(58)7299
- ケアハイツ玉城
- 介護老人保健施設
- ☎(58)3770 ☎(58)3790
- 訪問看護ステーション
- 訪問介護ステーション
- ☎(58)8117
- 居宅介護支援事業所
- ☎(58)8822
- 地域包括支援室(地域包括支援センター)
- ☎(58)7373 ☎(58)8688
- 保健福祉会館(子育て総合支援室)
- ☎(58)8000 ☎(58)8688
- さくら児童館
- ☎(58)8527 ☎(58)8528

■梅がおか児童館

- ☎(58)8345 ☎(58)8346
- いなほの郷児童クラブ室
- ☎(58)3956 ☎(58)3956
- つつじが丘児童クラブ室
- ☎(58)7699 ☎(58)7699
- 中央公民館
- ☎(58)6331 ☎(58)7755
- アスピータ玉城
- 玉城ふれあいの館
- ☎(58)8800 ☎(58)8801
- ふるさと味工房アグリ
- ☎(58)8686 ☎(58)8687
- 社会福祉協議会
- ☎(58)6915 ☎(58)6916
- 元氣バス ☎(58)8181

診療内容のお知らせ

玉城町国民健康保険 玉城病院 ☎(58)3039



- 【診療時間】 午前8時45分～正午、午後3時～5時
- 【受付時間】 午前8時～11時45分、午後2時30分～4時45分

- 【総合相談窓口】 面談:受付で申込みください。電話相談:午前9時～午後4時 ☎(58)3039

- 【ご 案 内】 ①午後は回診・検査・手術のために診療時間が遅れることがあります。②学会等の都合により休診または担当医が変わることがあります。

| 診療科目 | 曜 日 | 月 | 火 | 水 | 木 | 金 | 土・日・祝日 |
|----------------|------|--------------|---------------------------|--------------|--------------|--------------------------|--------|
| 午前 8時45分～正午 | 内 科 | | 循環器内科 | 循環器内科 | 消化器内科 | 消化器内科 | 休 診 |
| | 外 科 | 総合診療 本泉院長 | 総合診療 本泉院長 | 総合診療 本泉院長 | 総合診療 本泉院長 | 総合診療 本泉院長 | |
| | 整形外科 | 矢田副院長 | 矢田副院長 | | 矢田副院長 | 矢田副院長 | |
| | 特殊外来 | | 三重大学 皮膚科 9:00～12:00 | | | 三重大学 眼科 9:00～11:30 | |
| 午後 3時～5時 | 内 科 | | | 糖尿病内科 | | | 休 診 |
| | 外 科 | 三重大学 外 科 | 山本医師 | 三重大学 外 科 | 山本医師 | 三重大学 外 科 | |
| | 整形外科 | | 矢田副院長 | | | 矢田副院長 | |

夜間・土日・祝日の急病診療は、医師・看護師不足とレントゲン・検査ができないため、お断りする場合がありますのでご了承ください。

- 伊勢市休日・夜間応急診療所(内科・小児科)の案内
【住 所】伊勢市八日市場町13-1 伊勢市福祉健康センター内 ☎(25)8795
【診療日】平日夜間、日曜、祝日
【診療時間】昼間:午前10時～正午・午後1時～5時
夜間:午後7時30分～10時

- 三重県救急医療情報センターコールセンター
☎ 059(229)1199

看護師・看護助手 募集中!!
※詳しくは玉城病院へお問合せください。

たまき観光案内・
地場産品販売処

「城」

9月の城(ぐすく)情報

お待たせしました。
新米を入荷し、販売中です!!
みなさまのご来店をお待ちしております。

☆城ギャラリー☆9月(9/17～10/15)
9月は川部の郷の「竹灯籠」です。

玉城町勝田4016-3
営業時間 9:30～17:00 TEL 58-9375 FAX 58-7007



予約優先(空があれば当日の乗車可) 福祉タクシー やまや

- 車いすに乗ったまま乗り降りできる福祉タクシーです
- 貸出します(車椅子、リクライニング車いす、ストレッチャー)
- 通院、転院又は買い物 冠婚葬祭 等 利用できます
- 初乗り 1.5km まで 630円 以後 303m までごとに 100円
時速 10km 以下の場合 110 秒までごとに 100円
送迎送料 1 回 100円 時間制・貸切もあります
- ※福祉輸送限定(健常者の方のみの乗車はできません)
- ※大型 2 種免許・ホームヘルパー 2 級・上級救命講習修了書 有

玉城町妙法寺 406-16 山路 正史
☎ 0120-294-808

