

たまき

12
DECEMBER 2014
No.500 (毎月25日発行)

みなさん笑顔で
記念撮影！



「ふれあいの館」入湯者が160万人に！

温泉発掘の工事期間中に弘法大師ゆかりの岩が再発見されたことにちなんで名付けられ、緑に囲まれた静かな環境と優れた泉質を誇る「玉城弘法温泉 アスピア玉城 ふれあいの館」。開館してから約18年、入湯利用者が160万人に達しました。(右から3人目が160万人目の栗原道代さん。)(詳細はP.2へ)

CONTENTS

ピックアップ

防災・減災イベント2014 ほか
..... 2～5

特集

広報500号記念特集 6
玉城町職員の人事行政・給与 7～9
年末年始業務のご案内 10～11

お知らせ広場 12～20
にこにこちゃんねる 21
子育て支援&保健事業カレンダー 22
たまきチャンネル番組表 23

注目のお話

ピックアップ

PICK UP

玉城町内で今注目の話題を、
町民のみなさんにお届けします。

10月18日

防災・減災イベント2014を開催

自分の命は自分で守る、
家族みんなで考える防災・減災



ホース延長・消火器体験

中央公民館で「防災・減災イベント2014」を開催しました。
午前の部では、玉城中学校3年生を対象に防災学習を行い、3班に分け、「防災講演（講師：南防災技術専門員）」「消防ホース延長・放水、消火器体験（講師：町消防団）」「応急手当講習（講師：町女性消防団）」を行いました。
公民館和室では、アウトドア流防災ファシリテーターの「あんどうりすさん」を講師に迎え、「こどもの笑顔、守りたい！アウトドアの知恵で災害に強い家族になろう」をテーマに子育て体験とアウトドアスキルを生かした講座があり、参加したみなさんは真剣に聞き入っていました。
また、メイン広場ではボランテアによるカレー・豚汁計400食の炊き出し、消防・警察・自衛隊の車両展示や企業による啓発ブースなどが設けられ、親子連れで賑わいました。



白バイにも
のれたよ

僕、消防士さん
になっちゃった



ゆるキャラも登場!!



あんどうりすさんの講座風景



避難訓練コンサート



防災講演



10月30日

**アスパピア玉城「ふれあいの館」
入浴利用者 160 万人達成！**

平成 8 年 11 月 26 日に開館したアスパピア玉城「ふれあいの館」の入浴利用者が 160 万人を達成しました。

160 万人目となったのは、栗原道代さん（明和町）、159 万 9,999 人目は増田耕二さん（鳥羽市）、160 万 1 人目は柴田久生さん（伊勢市）でした。

栗原さんには玉城町産新米 30kg、前後の方々には、特産玉城豚ハムソーセージセットが贈られました。

160 万人達成を記念して、今月号の広報たまきを持参いただくと無料でご入浴いただくキャンペーンを実施しています。（19 ページ下段参照）

ぜひこの機会に、「玉城の良泉」をご利用ください。



泉質：ナトリウム・塩化物強塩冷鉱泉

成分	含有量
ナトリウムイオン	9,016mg
カリウムイオン	54.5mg
カルシウムイオン	2.3mg
塩化物イオン	12,760mg
硫酸イオン	0.2mg
炭酸水素イオン	1,108mg

温泉水含有成分
(10あたりの主要成分)

ふれあいの館 弘法温泉の泉質による特徴

浴用禁忌症 温泉や銭湯に入浴してはいけない病気や症状	急性疾患（特に熱のある場合）、活動性の結核、悪性腫瘍、重い心臓病、呼吸不全、腎不全、出血性疾患、高度の貧血、その他一般に病勢進行中の疾患
浴用適応症 温泉療法をおこなってよい病気や症状	きりぎず、やけど、慢性皮膚病、虚弱児童、慢性婦人病、神経痛、筋肉痛、関節痛、五十肩、運動麻痺、関節のこわばり、うちみ、くじき、慢性消化器病、痔疾、冷え症、病後回復期、疲労回復、健康増進



カレー・豚汁の炊き出し

午後の部は、多目的ホールで三重県警察音楽隊による「避難訓練コンサート」を実施。演奏中に地震が起きたことを想定し、観客も実際にその場にしゃがんで頭を守る行動をとる、訓練を交えた普段とは違ったコンサートとなりました。

また、北淡震災記念公園野島断層保存館 震災の語り部 米山正幸副館長が「野島断層からのメッセージ」震災といのち・人とのつながり」を演題に、震災当日の自らの体験や町の様子、復旧、復興などを様々な立場や視点で語る講演会も行われました。

講演会の最後には、三重大学 川口淳准教授による全体講評があり、自助・共助の大切さを改めて感じる事ができたイベントとなりました。

内容もりだくさんの
防災イベント



応急手当講習

消防・警察・自衛隊 の車両展示

米山正幸副館長の講演会

10月17日

まちかど博物館が誕生

役場2階住民ホールで12館に看板を授与



看板を手にする町長と代表の疋田武さん



ガイドブックを手にする館長のみなさん



玉城まちかど博物館ガイドブック

認定を受けた博物館(全12館)

- ・伊勢美夜之窯(陶芸)
- ・古布リメイクアート
- ・美映子の部屋(古布リメイク)
- ・紙の昆虫館(紙切り)
- ・参宮ブランド 擬革紙の会(擬革紙)
- ・角谷産業(注連縄)
- ・工房もりもと(伊勢根付)
- ・はなりはなり文庫(文庫)
- ・きまぐれ工房 布庵(伊勢一閑張り)
- ・草木染工房 ギャラリー葉(草木染)
- ・アトリエコバ・子ども美術塾(美術教室)
- ・ミエマン醤油 西村商店(醤油)
- ・神照山 広泰寺(坐禅)

「まちかど博物館」とは、個人や企業が伝統工芸や技術などを自宅や店舗の一角で気軽に公開するところです。物を見せるだけでなく、人と人の出会いや地域文化の交流の場としても活用されます。

町内での取組みとして、平成26年4月に「まちかど博物館推進委員会(代表 疋田武さん)」が立ち上がり、開館の準備がすすめられ、12館が誕生しました。

各博物館について詳しくは、産業振興課または各博物館で配布しているガイドブックをご覧ください。なお、見学にあたっては必ず事前に連絡をしてください。

10月26日

川と海のクリーン大作戦と「田丸城跡クリーン作戦」を実施

環境に対する取り組み



川と海のクリーン大作戦

「川と海のクリーン大作戦」が県内の4河川(鈴鹿川・雲出川・櫛田川・宮川)で実施され、町では宮川左岸(昼田・岩出間)の清掃を行いました。

曇り空で少し肌寒い中、地域・関係団体のみならず、約50名が参加され、宮川堤防周辺の清掃をしました。

今年は、1時間程度かけてゴミ袋15袋分のゴミを収集し、堤防周辺はとてきれいになりました。

また、この日は田丸城跡の清掃活動「田丸城跡クリーン作戦」を開催し、500名を超える参加がありました。

美しい環境を守るために、今後も続けていきたいと考えています。みなさん、ご協力ありがとうございます。

10月
25日・26日

2日間にわたり開催
第17回アスピア玉城秋まつり

2日間で7,000人を超える人が訪れ賑わったアスピア玉城秋まつり。

1日目は、元気です玉城体操でまつりをスタート。保育所園児のダンスや宝探しで、にぎやかに会場を盛り上げ、ギターや尺八、バンド演奏などを行いました。

2日目は、吉本芸人「カツラギ」の司会とトークショーで盛り上がりつつ、中学校、伊勢ウインドアンサンブルの吹奏楽の演奏、大正琴や玉丸城太鼓など「音」を楽しみました。

両日とも「タム君」「城之介」のグリーティングもにぎわい、締めくくりの餅まきは、大盛況でした。

また、ふれあいの館では、いつもと違った香り豊かな「みかん風呂」の浴室内で日ごろの疲れが癒されたことでしょう。



元気です玉城体操



締めくくりの餅まき

10月19日

田辺茶屋公民館で
地産地消交流会 茶屋の収穫祭

この交流会は多面的機能支払交付金事業活動（農地・水・環境保全活動）をしている「茶屋みどりの会」が主催し住民の交流や地産地消をテーマに毎年開催されています。

今回は交流会開催10周年を記念しての植樹が行われ、親子大道芸人による大道芸、有田駐在所の倉嶋貴経巡査長による落語などが披露されました。

また、昼食には茶屋地区で栽培した※エコ米を使ったカレーライスや枝豆が振舞われ、参加したみなさんは地元味の味覚に舌つづみを打っていました。

※エコ米：化学肥料や化学合成農薬の使用を原則5割以下に減らして生産したお米



参加したみなさん

9月24日

有田駐在所に伊勢警察署2年目の
倉嶋貴経巡査長が赴任

倉嶋巡査長は、「地元出身ではないので（福島県出身）、早くこの地域に馴染みたい。」と抱負を語られました。

また、倉嶋巡査長の特技は落語で、地区の行事などでも落語を披露されています。

どうぞお気軽にお立ち寄りください。



有田駐在所 倉嶋貴経巡査長

広報たまき
500号
記念

「広報たまき」でふりかえる 町のあゆみ

本誌「広報たまき」はみなさんに支えられて今月号で500号を迎えることができました。これを記念し、町の59年間のあゆみを広報たまきの記事の一部分から振り返ります。

▼昭和30年4月10日

田丸町、東外城田村、有田村の合併で玉城町が誕生



(合併特集号)

▼昭和31年9月30日
下外城田村を編入



(No.17 昭和31年11月10日号
記事は祝賀式)

▼昭和34年9月26日

伊勢湾台風により有田小学校の旧校舎が倒壊



(No.59 昭和35年5月10日号
記事は復旧工事について)

▼昭和38年4月

城下中学校と城東中学校を
統合し玉城中学校が誕生



(No.77 昭和38年7月15日号
記事は新しい校舎での授業風景)

▼昭和56年11月

役場現庁舎が完成し業務を開始



(No.161 昭和56年12月号)

▼平成4年8月

玉城弘法温泉 掘削に成功



(No.237 平成4年10月号)

▼平成5年3月29日

伊勢自動車道玉城インター
供用開始



(No.242 平成5年5月号)

▼平成6年8月9日

まつり博・三重'94 玉城町
デーを開催



(No.257 平成6年9月号)



▼平成16年8月3日

玉城病院、新病院で診療開始



(No.377 平成16年9月号)

▼平成16年9月

市町村合併について当面単独
でいくことを表明

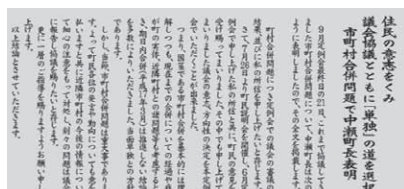

(No.379 平成16年11月号)

近年、テレビやインターネットなど電子媒体による情報伝達の普及により、紙媒体の果たす役割が変わってきていますが、今後も「広報たまき」は町行政と町民のみなさんとのかけ橋となるようがんばりますので、ご支援をよろしく願います。

玉城町職員の人事行政、給与はこのようになっていきます

町職員の勤務・給与の状況

地方公務員の勤務の対価として支払われる給与は、民間との比較、国家公務員やほかの地方公共団体の職員とのバランスなどを考えて決められています。

今月号では、町民のみなさんに玉城町職員の人事行政の運営、ならびに支給されている給与についてご紹介いたします。

総務課 ☎(58) 8200

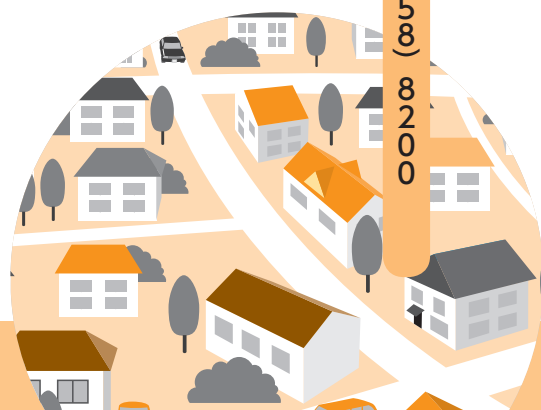

職員の採用状況

職員の採用は、行政需要の動向や今後の退職者数などを考慮して行っています。

なお、平成25年度中（平成25年4月1日～26年3月31日）の職員新規採用状況は、次のとおりです。

区分	採用人数
一般行政職(事務)	4人
技能労務職	2人
医療職	2人

職員の退職状況

平成25年度中（平成25年4月1日～26年3月31日）の職員退職状況は次のとおりです。

定年退職	5人
普通退職	6人
勸奨退職	0人
計	11人

勤務時間

週38時間45分勤務で、1日の勤務時間は8時30分から午後5時15分までです。

住民サービスの向上、業務の効率化などを目的に午後7時まで窓口を延長しています。そのため、勤務時間帯をずらすなど、業務内容によって異なる勤務形態をとっています。

休暇制度

休暇には大きく次の4つがあります。

- ① 年次有給休暇
1年（暦年）あたり20日間の年次有給休暇が与えられます。残数がある場合は、20日を限度として翌年に繰り越すことができます。
- ② 病気休暇
病気療養に必要な期間（90日以内）について有給で与えられます。
- ③ 特別休暇
特定の事由に基づいて有給で認められます。結婚休暇、忌引休暇、産

④ 介護休暇

前・産後休暇、ボランティア休暇、夏季休暇、リフレッシュ休暇などがあります。

配偶者などの介護が必要な期間（連続して6カ月以内）について無給で与えられます。

分限処分

分限処分は、公務能率を維持することを目的として、心身の故障や職に必要な適格性を欠くなど、一定の事由がある場合に、職員の意に反する不利益な身分上の変動をもたらす処分です。その種類として、免職、降任および休職があります。

平成25年度の方限処分の状況は次のとおりです。

免職	降任	休職	計
0人	0人	2人	2人

懲戒処分の状況

懲戒処分は、職員が法令や職務上の義務などに違反した場合に道義的責任を問うことにより、公務における規律と秩序を維持することを目的とする処分です。その種類として、免職、停職、減給および戒告があります。

町民のみなさんからの信頼を確保していくために、今後とも服務規律の遵守徹底を図るとともに、不祥事が発生した場合には、厳正に処分します。

平成25年度の懲戒処分はありませんでした。

免職	停職	減給	戒告	計
0人	0人	0人	0人	0人

職員の給料、人事行政に関することは、**総務課 ☎(58) 8200**へお問合せください。

町職員の給与の状況

玉城町職員の人事行政、給与はこのようになっています

給与

■ 職員の平均年齢、平均給料月額、平均給与月額状況 (平成 26 年 4 月 1 日現在)

区分	一般行政職員	技能労務職	医療職
平均給料月額	303,138 円	282,939 円	261,581 円
平均給与月額	325,262 円	293,383 円	273,103 円
平均年齢	41 歳 5 月	56 歳 5 月	34 歳 3 月

(注) 給与は、基本給である給料に諸手当を含んだものです。

■ 職員の初任給の状況 (平成 26 年 4 月 1 日現在)

区分	町	国
	初任給	初任給
高校卒	140,100 円	140,100 円
短大卒	152,800 円	152,800 円
大学卒	172,200 円	172,200 円

(一般行政職)

■ 職員 1 人当たりの額 (平成 25 年度決算額)

職員 1 人当たりの給料	3,447,000 円
職員 1 人当たりの給与	4,894,000 円
ラスパイレス指数	94.3

※ラスパイレス指数は、国家公務員の給与を 100 とした場合の当町職員の給与水準

■ 人件費の状況 (平成 25 年度普通会計決算)

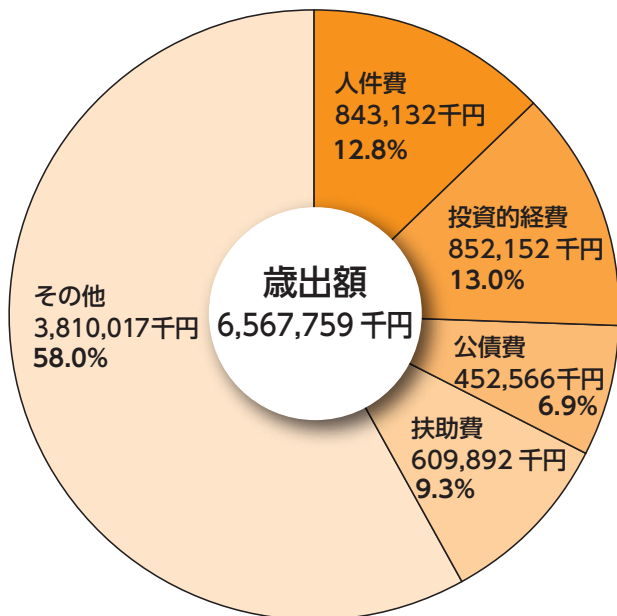

(注) 人件費には、一般会計の給与のほか、町長、副町長、議会議員等の特別職に属する職員の給料、報酬等を含んでいます。

■ 職員給与費の状況 (平成 26 年度一般会計当初予算)

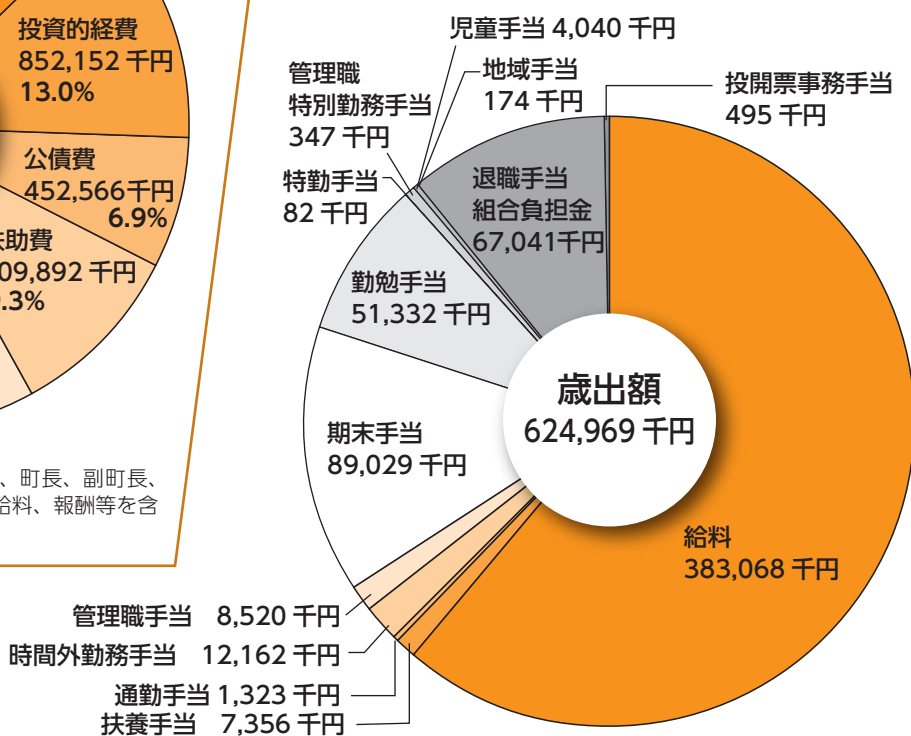

■ 職員の級別職員数の状況 (平成26年4月1日現在)

給料表は、職務の内容や責任の程度によって、いくつかの級に区分されます。

区分		1級	2級	3級	4級	5級	6級	計
標準的な職務の内容		主事 雇	主事	係長 主査 主事	主幹 総括主任	主幹 所長	参事	
一般行政職	職員数(人)	8	12	48	8	10	4	90
	構成比(%)	8.9	13.3	53.4	8.9	11.1	4.4	100.0
技能労務職	職員数(人)	0	0	9	-	-	-	9
	構成比(%)	0.0	0.0	100.0				100.0
医療職	職員数(人)	0	3	5	0	0	-	8
	構成比(%)	0.0	37.5	62.5	0.0	0.0		100.0

(注)・標準的な職務の内容とは、標準職務表による代表的な職名を示しています。・町の給与条例に基づく給料表の級区分による職員数です。

特別職

■ 特別職の報酬等の状況 (平成26年4月1日現在)

区分	給料月額等	期末手当
給料	町長 780,000円 (741,000円)	6月期 1.9月分
	副町長 590,000円 (560,500円)	12月期 2.05月分
	教育長 525,000円 (498,750円)	計 3.95月分

■ 町議会議員の報酬等の状況 (平成26年4月1日現在)

区分	報酬月額	期末手当
報酬	議長 280,000円	6月期 1.25月分
	副議長 215,000円	12月期 1.5月分
	委員長 205,000円	
	議員 195,000円	計 2.75月分

*町長、副町長、教育長の給料については、5/100を減額しており、()内は減額後の額です。

手当

■ 期末・勤勉手当、退職手当の状況

期末・勤勉手当	(平成26年度支給割合)	
	期末	勤勉
	6月期 1.225月分	0.675月分
	12月期 1.375月分	0.675月分
	計 2.6月分	1.35月分
	職制上の段階、職務の級等による加算措置 有り	
退職手当	(平成26年度支給率)	
	定年・勸奨	
	最高限度額	52.440月分
	勤続20年	27.025月分
	25年	36.570月分
	35年	52.440月分

(注)・期末・勤勉手当の支給割合は国と同じです。

■ 扶養手当、住居手当、通勤手当 (平成26年4月1日現在)

区分	内 容	
扶養手当	配偶者	13,000円
	配偶者以外の扶養親族	6,500円
	配偶者のない場合の1人目	11,000円
	満16歳以上22歳までの子(加算額)	5,000円
住居手当	平成17年度から廃止	
通勤手当	・交通機関利用者	
	55,000円未満	実費
	55,000円以上	最高55,000円
	・自家用車等の利用者	
	片道6km~10km未満	2,000円
	片道10km~15km未満	4,100円
	片道15km~20km未満	6,500円
	片道20km~25km未満	8,900円
	片道25km~30km未満	11,300円
	片道30km~35km未満	13,700円
	片道35km~40km未満	16,100円
	片道40km~45km未満	18,500円
	片道45km~50km未満	20,900円
	片道50km~55km未満	21,800円
片道55km~60km未満	22,700円	
片道60km以上	23,600円	

年末年始業務のご案内



年末年始閉庁期間中役場へご用の方は
58-8213へ

一般事務

●役場一般事務 ☎(58)8200

年末 12月26日(金) 午後5時まで

年始 1月5日(月) 午前8時30分から

※戸籍関係の届出

宿直室 ☎(58)8213

閉庁期間中の婚姻・死亡届などの戸籍関係の届出や火葬・埋葬の申請で役場にお越しの際は、厚生棟(役場庁舎裏)1階の宿直にお申出ください。

スポーツ・文化施設

●中央公民館・総合グラウンド・町体育センター・お城広場(占有使用の場合)・町営テニスコート・屋内体育館・トレーニングセンター ☎(58)6331

年末 12月26日(金) 午後5時まで

年始 1月5日(月) 午前8時30分から

●村山龍平記念館(図書館含む)・奥書院

☎(58)8212

年末 12月26日(金) 午後5時まで

年始 1月5日(月) 午前8時30分から

保健・福祉

●玉城病院 ☎(58)3039

年末 12月26日(金)まで

年始 1月5日(月)から

※救急診療は、医師・看護師不足とレントゲン検査ができないため、お断りする場合がありますのでご了承ください。(下記の伊勢市休日・夜間応急診療所へご連絡ください。)

●地域包括支援室 役場業務に同じ

☎(58)7373

●保育所 役場業務に同じ

※12月27日(土)は希望保育です。

●保健福祉会館・ふれあいホール

☎(58)8000

年末 12月26日(金)まで

年始 1月5日(月)から

●さくら児童館

☎(58)8527

●梅がおか児童館

☎(58)8345

●いなほの郷児童クラブ室

☎(58)3956

●つつじが丘児童クラブ室

☎(58)7699

年末 12月27日(土)まで

年始 1月5日(月)から

●社会福祉協議会

☎(58)6915

●元気バス専用

☎(58)8181

年末 12月28日(日)まで

年始 1月5日(月)から

福祉バス運

行も元気バス

に同じ。

シルバー人

材センターは

役場業務に同

じ。

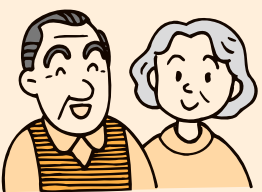

●休日応急診療所

(伊勢市八日市場・伊勢市福祉健

康センター)

内科・小児科 ☎(25)8795

年末年始 12月31日(水) ~

1月3日(土)

①午前10時~正午

②午後1時~5時

③午後7時30分~10時

●歯科 ☎(27)0829

年末年始 12月31日(水) ~

1月3日(土)

①午前10時~正午

②午後1時~5時



●その他の診療科目は「救急医療情報センター」

☎(28)1199へ



アスピア玉城

- ふれあいの館 ☎(58)8800
- ふるさと味工房アプリ ☎(58)8686
- 年末 12月30日(火)まで
- 年始 1月2日(金)から
- ※12月24日(水)は特別営業
- ※12月30日(火)、1月2日(金)、3日(土)の営業は午後6時まで
- ※1月13日(火)は臨時休業

環境・衛生

●し尿くみ取り

■年末 12月26日(金)まで
 ■年始 1月6日(火)から

お申込み予約は12月10日(水)までに

奥山衛生 ☎(58)2722
 度会玉城衛生 ☎(58)4649

●伊勢広域環境組合清掃工場

■年末 12月30日(火)まで
 午後4時45分まで受け入れ

■年始 1月5日(月)から

年末は例年大変混雑し、長時間お待ちいただくことが

あります。早目の搬入にご協力ください。

●伊勢広域環境組合斎場(火葬場)

☎(28)5120
 ・1月1日(木)のみ休業

●上下水道業務

☎(58)8207
 使用者の管理内(メーターより屋内側)で発生した水道管の破裂等については、直接指定給水装置工事業者へ修理をご依頼ください。

また、本管側(メーターより道路側)での破裂については役場もしくは次の工事業者にご連絡ください。

12月 (有)マツヤマ環水 ☎(58)2276

1月 (株)中浦土木 ☎(58)4762

水道管が凍結・破裂しやすい季節となってきました。屋外に露出した水道管には、保温材をつけるなど凍結防止対策をお願いします。

●ごみの収集

[年末最終日]	月・木コース	火・金コース
	可燃物	12月29日(月)
カン・金属類	12月17日(水)	
プラスチック	12月30日(火)	
ペットボトル	12月25日(木)	
資源びん・ガラス・くずびん類・陶磁器類	12月24日(水)	
粗大ごみ 自宅回収	12月22日(月) ※申込は12月19日(金) 午前中まで	
	田丸・有田地区	外城田・下外城田
古紙・布類	12月25日(木)	12月26日(金)

[年始初日]	月・木コース	火・金コース
	可燃物	1月5日(月)
カン・金属類	1月7日(水)	
プラスチック	1月6日(火)	
ペットボトル	1月8日(木)	
資源びん・ガラス・くずびん類・陶磁器類	1月14日(水)	
粗大ごみ 自宅回収	1月19日(月)	
	田丸・有田地区	外城田・下外城田
古紙・布類	1月8日(木)	1月9日(金)

町の事業や催し、募集情報などをお届け！

市外局番 0596

お知らせ広場



総務たより

総務課 ☎(58)8200

玉城町職員の

採用試験を実施

玉城町職員の採用試験を次のとおり実施します。

▼採用職種および予定人員

・保健師 1名

▼受験資格

- ・1974年(昭和49年)4月2日以降に生まれた方で、保健師免許を有する方、または平成27年3月までに取得見込みの方
- ・高等学校卒業程度の学力を有する方
- ・玉城町に通勤可能な方
- ・健康で伝染性疾患を有しない方
- ・地方公務員法第16条(欠格事項)に該当しない方

▼受験手続

(1)提出書類

・履歴書(市販可、3カ月以内撮

影の写真添付)

・最終学校卒業証明書、または卒業見込証明書

・最終学校成績証明書

・健康診断書(第二次試験終了後、合格者のみ提出)

(2)受付期間

12月1日(月)～22日(月)(土日を除く)

受付時間 午前8時30分～午後7時

(3)提出先

玉城町役場総務課(2階)

▼試験の日時・場所・方法等

(1)第一次試験

日時 平成27年1月下旬(予定)

場所 玉城町役場

方法 高等学校卒業程度以上の

学歴相当の教養試験、専門

試験、適性検査

(2)第二次試験

日時 平成27年2月中旬(予定)

場所 玉城町役場

方法 作文および面接

▼発表

第一次試験の結果

2月上旬合格者に通知する

第二次試験の結果

3月上旬合格者に通知する

▼給与、諸手当

玉城町職員給与条例による

▼採用予定

平成27年4月1日付

税務住民たより

税務住民課 ☎(58)8201

平成26年1月から記帳・帳簿等の保存制度の対象者が拡大されています。

これまで個人の白色申告者のうち前々年分あるいは前年分の事業所得、不動産所得または山林所得の合計が300万円を超える方が対象とされていた記帳と帳簿書類の保存制度は、平成26年1月から所得の合計額にかかわらず、これらの所得を生ずべき業務を行う全ての方が対象となっています。なお、この記帳と帳簿書類の保存制度については所得税の申告が必要ない方も対象となります。

詳細は、国税庁HP(☎<http://www.nta.go.jp>)に掲載されています。

ますのでご覧ください。

詳しくは最寄りの税務署(伊勢税務署 ☎0596(28)3191)にお問合せください。

第66回人権週間

期間 12月4日(木)～10日(水)

12月10日に「特設人権相談」を開設します。

相続、親子、離婚、いじめ、体罰、近所付き合いなど相談所へお気軽にご相談ください。相談は無料で秘密は守られます。

日時 12月10日(水)午後1時～3時
場所 保健福祉会館 相談室

「第66回人権週間」

みんなで築こう人権の世紀

12月4日(木)～12月10日(水)



人権イメージキャラクター 人KENもちまる君



人権イメージキャラクター 人KENあひみちゃん

家屋を取りこわしたときは、忘れず届出を！

家屋を取りこわしたときは、『家屋取りこわし報告書』の届出が必要となります。

届出がないと課税されたままになる場合がありますので、忘れず届出をお願いします。
 ※「取りこわし報告書」は、税務住民課窓口にあります。

保健事業たより

保健福祉会館 ☎(58)8000

医療機関でのがん検診

残り1カ月です！

子宮頸がん・胃がん・大腸がん

医療機関での子宮頸がん・胃がん・大腸がんは12月末で終了します。今年度、まだ受けていない方はぜひこの機会に受診しましょう。

【対象者】

- 【子宮頸がん】 20歳以上の女性
- 【胃がん・大腸がん】 40歳以上の男女

※年齢は平成27年3月31日現在
 ※平成26年4月以降、当該の検診を受けていない方

【無料クーポン対象者の方へ】

医療機関での子宮頸がん、大腸がん検診も12月末までです。期限が過ぎると無効になりますので、ご注意ください。
 紛失された方は再発行しますので、ご連絡ください。

※検診の詳細については、本紙22ページの保健事業カレンダーをご覧ください。か、保健福祉会館へお問合せください。

おせち料理教室を開催

開催日 12月11日(木)

町内在勤者の方を対象に、手作りおせち料理教室を開催します。

【時間】 午前9時30分～正午

【場所】 保健福祉会館

【定員】 20名

【持ち物】 エプロン・三角巾・米½カップ

【参加費】 一名500円

【締切】 12月8日(月)

※ご希望の方は、保健福祉会館へお申込みください。

地域包括支援室たより

地域包括支援室 ☎(58)7373

障害者相談支援センター

「ブレスわたらい」巡回相談

開催日 12月3日(水)・17日(水)

町内で巡回相談を行い、障がい者の生活に関する相談をお受けします。

【時間】 午前10時～午後4時

【場所】 保健福祉会館または自宅等

※相談には予約が必要です。希望される場合は、地域包括支援室へお申込みください。

司法書士による無料法律相談

相続関係をはじめ、債権・不動産・離婚問題など、多岐にわたる相談など、司法書士による無料法律相談を偶数月の第2火曜日に実施しています。

【日時】 12月9日(火)午後3時～5時

(1件あたり20分間)

【場所】 保健福祉会館

※相談には予約が必要です。希望される場合は、地域包括支援室へお申込みください。

産業振興たより ①

産業振興課 ☎(58)8204

新産業創出支援事業

補助制度募集

募集期間 12月1日(月)～

平成27年1月16日(金)

町では、新製品の開発や、新産業の創出に取組む製造者または団体の育成を支援する補助金制度を設けています。

《対象事業》

- ・新製品・新技術等の研究開発
- ・経費が50万円以上
- ・交付決定の次年度1月末までに終了

《補助概要》

- ・経費から国・県等の補助を除いた½以内(上限50万円)
- ・審査会において、審査を行い交付決定

制度の利用を希望する方は、募集期間内に申請書等の書類を産業振興課へ提出ください。詳しくは、産業振興課へお問合せください。

田丸城跡

イルミネーション点灯式

開催日 12月6日(土)

田丸城跡のライトアップを実施します。初日は、次のとおり点灯式を開催します。城山に輝く光の城をお楽しみください。

《点灯式》

【時間】 午後5時

【場所】 田丸城天守跡

《ライトアップ概要》

【期間】 点灯式～

平成27年1月31日(土)予定

【時間】 日没～午後9時

産業振興たより ②

産業振興課 ☎(58)8204

桜まつり出演者募集

応募締切 平成27年1月23日(金)

第28回桜まつりの開催にあたり、ステージイベントの出演者を次のとおり募集します。

日時 平成27年4月5日(日)

正午～午後1時(予定)

場所 お城広場

募集数 4グループ程度

出演 時間は、15～20分

(交替時間含む)

ステージは、縦4.8m×横7.2m

(予定)

※準備・片付けは各グループでお願
いします。

※出演料はありません。

※応募者多数の場合は、実行委員会
で決定させていただきます。
いただきます。

申込み等詳

しくは、桜まつ

り実行委員会

(産業振興課

内)へお問合せ

ください。



消費生活相談員の 消費者豆知識 Vol.8



スマートフォンを 子どもに持たせる時の注意

スマートフォンは高性能なパソコンと同じです。携帯電話以上に使い方をしっかりルール化する必要があります。

①どうしてもスマートフォンを持ちたいか確認し、利用範囲を話しあいましょ。

②購入前に携帯電話社のフィルタリングに関する情報などを収集しましょ。

③食事中や就寝前は使わないなど、利用のルールを子どもと一緒に考えましょ。

④セキュリティに関する設定が自分のプライバシーを守ってくれることを伝え、設定方法を教えましょ。

買い与えてからが大事です。トラブルに巻き込まれていないかしっかりと指導・管理してください。親に話せず問題を大きくしてしまうことは、絶対に避けたいことの一つです。

困ったら、まず相談をしてください。

《12月の相談日(専門員)》

日時 12月1・8・15・22日(月)

午前9時～午後4時

場所 産業振興課

※相談は、三重県消費生活センター ☎059(2228)2212でも受け付けます。

放課後児童クラブ

冬休み臨時

入所申込み受付

受付期限 12月12日(金)

小学校冬休み期間中の放課後児童クラブへの臨時入所を次のように受け付けします。

対象 町立小学校に通学する(予定者含む)小学1・2・3年生

(心身に障がいがある児童は6年生まで)

資格 児童の保護者(同居の親族を含む)が、労働等により対象児童を保育することができない場合に限りです。

申込み 各放課後児童クラブ、子育て総合支援室(保健福祉会館)および役場生活福祉課備え付けの「玉城町放課後児童クラブ臨時入所申込書」に必要な事項を記入し、保護者(65歳以下の同居の保護者含む)の就労証明書とともに提出してください。

期間 12月24日(水)～1月7日(水)、いずれも午前8時～午後6時。(土曜日は、さくら児童クラブのみ開所利用期

間前後の給食のない日もお預かりします。

料金 月額1,000円。ただし

5,000円が上限。(別途保険料月額150円/月)

その他 申込書は、町のホームページ「申請書等ダウンロード」ページから入手できます。

詳しくは、各児童クラブ・保健福祉会館・生活福祉課へお問合せください。(電話番号は裏表紙の「まちかど掲示板」をご覧ください。)

ホームページ
<https://kizuna.town.tamaki.nie.jp/>

生活福祉たより

生活福祉課 ☎(58)8203

国民健康保険料の納付

をお忘れなく!

保険料は国保の大切な財源となつて、病気やケガをしたときの医療費にあてられています。いざというときにみなさんを支える保険料ですので、忘れずに納めましょ。

失業、災害、病気などのやむを得ない事情がある場合は、申請により

分割納付、徴収猶予や、保険料の減免や医療機関での一部負担金(3割〜1割負担)を減免する制度があります。

●保険料の減免

- ▼震災、風水害、落雷、火災などの災害や盗難の被害にあったとき。



- ▼世帯主の死亡や障がいにより納付が困難なとき。
- ▼世帯主が収入が著しく減少し、納付が困難なとき。
- ▼これらに類する理由があったとき。

●一部負担金の減免

- ▼震災、風水害、落雷、火災、などの災害により死亡や障がいにより資産に重大な損害を受けたとき。



- ▼被保険者または世帯主の収入が著しく減少したとき。
- ▼これらに類する理由があったとき。

理由もなく保険料を滞納すると…

特別な事情がないのに保険料を納めないでいると、次のような措置がとられることになります。

- ①督促状の送付、延滞金の徴収、勤務先への通知、預貯金などの差押え
- ②更新期間の短い「短期被保険者証」の交付
- ③保険証を返し、「資格証明書」の交付(医療費はいったん全額自己負担)
- ④国保の給付の全部または一部を差止め
- ⑤国保の給付の全部または一部を滞納保険料に充当



保険料の納付や医療費の支払についてご心配なときは、お早めに生活福祉課へご相談ください。

国民健康保険
70歳未満の高額療養費の自己負担限度額の見直しについて

平成27年1月から70歳未満の方の高額療養費の自己負担限度額が下記のとおり変更されます。70歳以上75歳未満の方は今までと同じです。

すでに認定証の交付を受けておられる70歳未満の方へは、12月末頃に変更後の区分が記載された認定証をお送りします。詳しくは、生活福祉課へお問合せください。

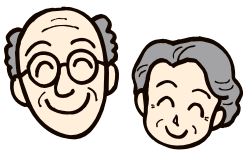

70歳未満の方の自己負担限度額 (月額)

▼平成26年12月診療分まで

所得区分	所得要件※	自己負担限度額(月額)	
		3回目まで(12ヶ月以内で)	4回目以降
上位所得者	600万円超	150,000円+(かかった医療費-500,000円)×1%	83,400円
一般	600万円以下	80,100円+(かかった医療費-267,000円)×1%	44,400円
住民税非課税世帯	-	35,400円	24,600円



▼平成27年1月診療分より所得区分が細分化され、次のように変更になります。

所得区分	所得要件※	自己負担限度額(月額)	
		3回目まで(12ヶ月以内で)	4回目以降
上位所得者	901万円超	252,600円+(かかった医療費-842,000円)×1%	140,100円
	600万円超 901万円以下	167,400円+(かかった医療費-558,000円)×1%	93,000円
一般	210万円超 600万円以下	80,100円+(かかった医療費-267,000円)×1%	44,400円
	210万円以下	57,600円	
低所得	住民税非課税世帯	35,400円	24,600円

※ 総所得金額等から基礎控除額(33万円)を差し引いた額

子育て支援たより

子育て総合支援室 ☎(58)8000

子育て講座を開催

開催日 12月11日(木)

平成27年1月21日(水)

2月18日(水)

3月18日(水)・25日(水)

講師に杉山依史登さん(整体師)を招き、自分の体の使い方やクセを知り、日常生活に生かしていく「身体の使い方講座」を開催します。保護者向けの講座ですので、ご希望の方には、託児をご用意しています。

時間 午前10時～11時30分

場所 さくら児童館

対象 未就園のお子さんの保護者

定員 10組(先着順・初めての方優先)

※ご希望の方は、子育て総合支援室(保健福祉会館)へお申込みください。(12月1日から申込み開始)

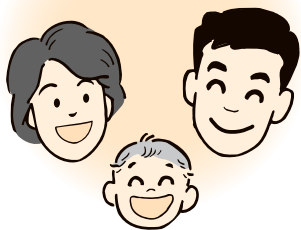

社協たより

社会福祉協議会 ☎(58)6915

行政・心配ごと相談

開催日 12月10日(水)・20日(土)

民生児童委員・行政相談員・人権擁護委員を相談員に迎え、行政・心配ごと相談を開催します。

時間 午後1時～3時

場所 保健福祉会館

ボランティアセンター

「12月のカラフルらいおん」

開催日 12月10日(水)

ALTLリーラ先生とクリスマスパーティーを開催します。

時間 午前10時30分～11時30分

場所 保健福祉会館 研修室

ボランティアセンター

「12月のはな♪はな♪」

おはなし会

開催日 12月18日(木)

0～3歳児(未就園児)を対象に、おはなし会を開催します。

時間 午前10時30分～11時30分

場所 保健福祉会館 研修室

町長コラム

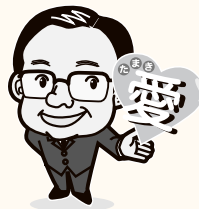

11月15・16日

の「玉城フェア2014秋」には過去最高の23,000人の人出があり、

大勢の皆さんが楽しんでいただきました。特に100の出展者のみなさまが主体的にイベントを盛上げていただいたことが大きいと思います。企画・運営をいただいた方々にも厚くお礼申し上げます。

引き続き「熊野古道伊勢路出立の地玉城」の魅力を発信してまいります。12月21日には「ここからはじまる熊野古道～接待地蔵の話」と題した玉城町ふるさと演劇フェスティバルが開催され、来年3月29日には玉丸城太鼓のみなさんが新曲「熊野古道(祈りの道)」を発表予定で現在猛練習中です。ぜひ楽しみにしてください。

10月30日、ふれあいの館の入場者が160万人を達成しました。近隣にはない泉質の良さが大変人気です。(泉質については本誌

3ページを参照 今後もPRをお願いします。

10月19日には東京三重県人会(450人参加)、10月25日は大阪三重県人会(360人参加)に出席し、町の小中学生の活躍、特産品の人気ぶりをPRしてきました。大都市でふるさと玉城の自慢話ができることをうれしく思っています。

11月10日、第30回京都賞に出席し、稲盛和夫京セラ(株)名誉会長、駒口克己京セラドキュメントソリューションズ(株)代表取締役社長に京セラ文庫の寄贈を始め、工場増築のお礼を申し上げます。今後も増築を予定いたします。今後も増築を予定したいと話されました。

このたび、村林紘二伊勢赤十字病院院長にご協力いただき、玉城病院へ循環器と糖尿病の先生を10月末から派遣いただいたお礼です。玉城町は特に心疾患や糖尿病患者が増えています。伊勢赤十字病院と連携して重症化予防に力を入れてまいります。ご協力のほどよろしく申し上げます。

11月18日 町長室にて

辻村 修一

教育たより

教育委員会 ☎(58)8212

平成27年玉城町成人式
開催日平成27年1月11日(日)

平成27年成人式を次のように開催します。新成人の方はご参加ください。

時間 受付 午前9時30分
式典 午前10時

場所 中央公民館 多目的ホール

なお、町に住民登録されていない方は、教育委員会へ、住所・氏名・世帯主・電話番号をお知らせください。案内通知を送付します。

伊勢警察署たより ①

伊勢警察署 ☎(20)0110

『年末の交通安全県民運動』
の実施

期間 12月1日(月)～10日(水)

県民一人ひとりが、交通ルールの遵守とただしい交通マナーを習慣づけ、交通事故をなくしましょう。

【運動の重点】

- ・子どもと高齢者の交通事故防止
- ・全ての座席でのシートベルト

- ・チャイルドシートの正しい着用の徹底
- ・飲酒運転の根絶

なくそうー交通事故死亡事故

伊勢警察署管内では、昨年に比べ、交通事故死亡事故が大幅に増加しています。

事故の特徴として、高齢者、夜間の歩行者、シートベルト非着用者が亡くなるケースが多くみられます。

伊勢警察署で、高齢者に対する交通安全指導のほか、シートベルトの着用および歩行者への反射材着用の推進強化を図っています。

◇「反射材」着けナイト作戦の実施

夜間、歩行者の安全確保のため、「反射材」の着用を推進する「反射材」着けナイト作戦を実施しています。

歩行者は、反射材によりドライバーに存在をアピールして安全を確保しましょう。

◇いつでもどこでも全員シートベルトを

シートベルト非着用での事故は、死亡に至る確率が高くなります。

シートベルトは、あなたの命を守ります。車に乗るときは必ずシートベルトを着用しましょう。

図書館

だより



～新着図書のお知らせ～

クリスマスイルミネーションが、街を彩る季節となりました。心に灯をともしてくれる本をいっぱい探してみませんか。

玉城町図書館では、旬の本・話題の本を取り揃え、皆様のご来館をお待ちしています。どうぞご利用ください。なお、新規でご利用の方は図書カードの登録が必要です。

(身分証明書をご持参ください)

●購入図書

前川洋「軍師官兵衛四」三浦しをん「まほろ駅前番外地」、水生大海「ランチ合コン探偵」、畠中恵「ゆめつげ」、乾くるみ「インシエーション・ラブ」、恒川光太郎「スタープレイヤー」

●実用

橘達「ひと晩5冊の速読術」、斉

藤茂太「モタさんの言葉」、近藤麻里恵「毎日がときめく片づけの魔法」、ゆうきゆう「なるほど！わかるマンガはじめての心理学」、主婦の友社編「材料ならべてこんがり焼くだけレシピ」

児童書

きぼり「しずくちゃん」

絵本

ヨシタケシンスケ「ぼくのニセモノをつくるには」、クリス・ホートン「トゥー」

紙芝居

イチノンロブ「おじさんとトラ」、いしづとむ「ポグちゃんのやくそく」

この他、多数揃えました。ぜひご利用ください。読みたい本のリンクエントがございましたら左記までお願いします。(予算、内容に照らし、購入を検討させていただきます。)

玉城町図書館

☎(58)8212



伊勢警察署たより ②

伊勢警察署 ☎(20)0110

年末・年始特別警戒

取締りの実施

期間 12月1日(月)～
平成27年1月10日(土)

年末年始は、「金融機関、コンビニエンスストア、深夜に営業する飲食店などを対象とした強盗事件」「ひったくり、路上強盗等の街頭における犯罪」「飲酒運転等による交通事故」等の発生が予想されます。伊勢警察署では、関係機関・団体と連携し事件、事故の未然防止活動を展開していきます。

裁判所たより

津地方裁判所

☎059(226)4172(代表)

裁判所における個別労働紛争解決手続について

「働いたのに給料を払ってもらえない」「解雇をしたのがおかしいとは思わないが」「いきなりクビになっちゃった。どうしよう…」など、当事者同士でうまく解

決できない紛争を解決する手続は、裁判(民事訴訟)以外にも、「労働審判手続」「小額訴訟手続」「民事調停手続」等の手続があります。紛争を解決するためには、各手続の特徴や紛争の実情等を踏まえてどの手続を利用するのが良いのかを検討することが大切です。手続の概要については、各裁判所の窓口等に備え付けてあるリーフレットや裁判所ウェブサイト(☎<http://www.courts.go.jp>)等をご覧ください。

リサイクルたより

〒515-0505 伊勢市西豊浜町653
伊勢リサイクルプラザ ☎059(6)2800

「EMぼかし作り」講習会

参加者募集

開催日 12月20日(土)

EMぼかしを使って生ごみを土に返す方法を学び環境に優しい生活を目指します。

時間 午前10時～正午

場所 伊勢リサイクルプラザ

持ち物 蓋付き発泡スチロール箱

(縦×横×深さ≒70cm以内)、
エプロン

定員 30名(1家族1名)
申込み 12月2日(火)から受付開始

もつたない教室

参加者募集

伊勢リサイクルプラザでは、ごみ減量の啓発活動を目的としたリサイクル教室を開催します。

受講日	教室名
12月7日(日)	手芸・小物教室(花びらコースター作り)
12月13日(土)	廃油キャンドル・石けん作り
12月20日(土)	布のリサイクル教室(マイバック作り)
平成27年1月10日(土)	EM石けん作り
平成27年1月11日(日)	布ぞうり作り
平成27年1月17日(土)	牛乳パックで椅子作り
平成27年1月25日(日)	手芸・小物教室 健康おじやみ

時間 午前10時～正午
場所 伊勢リサイクルプラザ

定員 各教室とも15名

材料費 各教室とも200円

申込み 各教室とも開催日一カ月前から前日までに電話にて受付

※年末年始休館のお知らせ

12月27日(土)から平成27年1月4日(日)まで休館させていただきます。

2015年通学自転車

予約受付中

ミヤタ・プリストン
技術と信頼の店

★やっぱり近くの自転車屋★
松田自転車商会
度会郡玉城町佐田13-4
TEL0596-58-3072



たまき観光案内・地場産品販売処

2年目の「城」毎月第4日曜日は、ますます楽しいイベント盛りだくさん!

12月イベント情報

12月28日(日) 9:30～ 殿様市

今年最後!

「城」ご利用の皆様へ感謝感謝の
年の瀬大抽選会!

城ギャラリー

■吉岡みのり
木目込人形「七福神・招き猫展」
12/16(火)～1/15(木)

■藤田昌久「木版画・油絵展」
1/16(金)～2/15(日)

※出品者・ギャラリー利用者を募集中!



度会郡玉城町勝田 4016-3 (旧勸兵衛茶屋)

TEL 58-9375 FAX 58-7007 営業時間 9:30～18:00

広域のお知らせ①

精神科医・保健師による

こころの健康相談を実施

実施日 12月25日(木)

ご本人はもちろん、ご家族や支援者の方の相談も受付けています。

秘密は厳守いたしますので安心してご相談ください。

時間 午後1時30分～3時20分

場所 県伊勢庁舎(相談室1)

※相談は予約制です。あらかじめ問合せ先へお申込みください。

問合せ先

伊勢保健所 地域保健課

☎0596(27)5148

放送大学説明会・

個別相談会のご案内

日時 ①平成27年1月18日(日)

②平成27年2月7日(土)

いずれも午後2時～4時まで

場所 三重県総合文化センター内

生涯学習センター棟4階

中研修室

放送大学 平成27年度

第1学期(4月入学)

学生募集

放送大学は、自宅ですべて学べる通信制の大学です。平成27年度第1学期(4月入学)の教養学部学生および大学院修士選科生・修士科目生を募集します。

●学生の種類

【教養学部】

①科目履修生：半年間在学し、興味のある科目を学ぶ

②選科履修生：1年間在学し、興味のある科目を学ぶ

③全科履修生：4年以上在学し、大学卒業を目指す

【大学院】

①修士科目生：半年間在学し、興味のある科目を学ぶ

②修士選科生：1年間在学し、興味のある科目を学ぶ

●入学試験・入学資格

入学試験はありません。大学卒業を目的とする学部全科履修生は18歳以上で、高等学校卒業、またはこれと同等以上の方。学部科目履修生・選科履修生は、15歳以上であれば可。

※大学院修士選科生・修士科目

生は、18歳以上であれば可。

●学習方法

自宅のテレビ(BSデジタル放送またはケーブルテレビ放送)で放送授業を視聴するか、放送大学三重学習センター(三重県総合文化センター内)のDVD等を利用して学習します。(ケーブルテレビは一部地域で視聴できない場合があります。)

また、放送授業のインターネット配信も行っておりますので、ご利用ください。

●募集期間

第1回出願受付

12月1日(月)～

平成27年2月28日(土)

第2回出願受付

平成27年3月1日(日)～

3月20日(金)

詳しくは、放送大学三重学習センター

(☎ <http://www.ouj.ac.jp>)へお問合せください。

問合せ先

放送大学三重学習センター

☎0596(27)1170

特別企画!! 弘法温泉入浴者160万人達成記念! “おかげさま”キャンペーンを実施します!!

下記期間中、本冊をお持ちいただくと“無料入浴”ができます。(1冊につき、お1人様まで、1回限り)

期間：12月8日(月)～23日(火・祝日) ※休館日除く ※必ず本冊(広報たまき12月号)を持参してください。

〈営業案内〉
時間：午前10時～午後9時(入浴受付は午後8時まで) 休館日：水曜日(祝日の場合は翌日)、年末年始
料金：大人500円(12歳以上) / 子ども350円(12歳未満) ※3歳未満無料 / 65歳以上350円 / 障がい者350円

〈年末年始の営業案内〉
◎12月24日(水)……特別営業 平成27年1月13日(火)……臨時休業
◎12月30日(火)、平成27年1月2日(金)、3日(土)の営業は 午後6時まで

アスパア玉城 ふれあいの館 ☎(58) 8800



確認印

広域のお知らせ②

相続税の基礎控除が引き下げ

平成27年1月から相続税の基礎控除が引き下げられます。

詳しい内容は、国税庁ホームページで調べられます(☎<http://www.nta.go.jp>)。

また、電話相談センターでもできます。ご利用は、税務署に電話して自動音声案内により「1」を選択、次に相続税の「2」を選択してください。

※こせ税理士にご注意ください。税理士をお探しの場合は、日本税理士連合会ホームページの「税理士情報検索サイト」で税理士等の検索が可能です(☎<https://www.zeirishikensaku.jp>)。

町税など納期のお知らせ

税務住民課 ☎(058)8201

町税などは、期限を守って必ず納めましょう。

●固定資産税(第4期)

12月25日(木)

「口座振替クレジットカード」による継続的なお支払いをご利用ください(☎手続)

町立保育所園庭開放のご案内 12月の園庭開放

日にち 12月4日(木)・18日(木)・10日(水)・24日(水)

場所 12月4日・18日 午前中

(田丸保育所・有田保育所)

12月10日・24日 午前中

(外城田保育所・下外城田保育所)

※お問合せは、それぞれの保育所へお願いします。

※今年度から各園2日ずつ園庭開放をします。

ありがとう手帖

ふるさと応援寄附金

10月は1,018件 10,254,001円の寄附をいただきました。

累計で17,677件 227,610,932円となりました。(平成20年制度開始から)

10月30日

●紙谷守様から絵画一点を寄贈いただきました。



●社会福祉募金チャリティー歌謡祭(10月25日開催)にて

浦ちえこ歌謡教室 代表 浦千恵子様から

計85,741円
・角合産業様から 18,000円

・株式会社玉城(ブッディ玉城店)様から 5,000円

内訳

(町福祉事業へ48,741円、夢工房たまきへ30,000円、ケアハイツ玉城へ30,000円)

11月4日

合鴨農法で稲作を営んでいる町内の農家から鴨18羽をいただきました。この鴨たちは大手門橋周辺のお堀に放ちました。



11月7日

●浦田修様 200,000円

※「玉城フェア2014秋」に寄附いただきました。

●的山歩こつ会のみなさんによる山登山道の清掃作業をしていただきました。



平成26年度

公共職業訓練受講生募集のご案内(平成27年1月~3月)

南伊勢職業能力開発促進センター(ポリテクセンター南伊勢)

入所月	訓練科名	定員	訓練期間	応募締切日	入所選考日
平成27年1月	機械加工科	15	平成27年1月7日(水)~7月13日(月)	12月10日(水)	12月12日(金)
平成27年2月	電気設備科	15	平成27年2月17日(火)~8月6日(木)	平成27年1月15日(木)	平成27年1月23日(金)
	住宅リフォーム技術科	15			
平成27年3月	テクニカルオペレーション科	15	平成27年3月12日(木)~9月8日(火)	平成27年2月10日(火)	平成27年2月20日(金)

公共職業訓練受講生募集のお知らせ

ポリテクセンター南伊勢では、離職者の方が早期に再就職ができるよう企業での生産現場の実態に即したものづくり分野に特化した標準6ヶ月の職業訓練を実施しております。訓練職種、訓練期間は上記のとおりです。

詳しくは、最寄りのハローワークまたは、ポリテクセンター南伊勢、伊勢市小俣町明野 685、電話 0596-37-3121 へお問合せください。

※応募締切日以降でも追加募集を行う場合があります。詳しくはポリテクセンター南伊勢へお問合せください。

にこにこちゃんねる

子育て情報
お届けします

子育て
総合支援室
☎(58)8000



風が冷たくなって空気も冷えてきましたね。冬の到来です。インフルエンザに胃腸がぜなど嫌な病気も流行りはじめる季節です。みなさん、用心して暖かくしてお過ごしくださいね。

さて、「相田みつを」さんという書家でもあり詩人でもある方をご存知ですか。その方の詩の中にこんな詩があります。

出逢い
そして感動

人間を動かし
人間を変えてゆくものは
むずかしい理論や
理屈じゃないんだなあ

感動が
人間を動かし
出逢いが
人間を
変えてゆくんだなあ……

相田みつを 著「日めくりひとりしずか」より
©相田みつを美術館

この前、あるお母さんとの出逢いの中でこの詩を思い出しました。そのお母さんは玉城町に転入されてから積極的に子育て支援事業に参加してくれました。ところが体調を崩されて、頼る人が周りにいないことで非常に不安になられたのです。保健福祉会館でお顔をあわすことが少ないなあと思ったので、電話を入れてみたら号泣されました。ご家族の役に立つことを私たちができることには限りがあります。それでも私たちはできることの最善を尽くしたいといつも思っています。その後、お母さんが話してくれました。「あのときの先生の電話に私がどれほど救われたか…。」それからお母さんは行動を起こします。助けてもらえるところに自分で申し込みをして、遠いところに住んでいる夫の家族に支援をお願いしてきてもらえることになり、何とか乗り切れそうですとのこと。自分のことを心配してくれる人がどこかにいるという気持ちがお母さんのパワーの源になったのですね。

たくさんの人との出逢いが、そして感動がまた人を動かしていきます。そんなことを学ばせていただいた出逢いでした。

納期が1週間だから安い

安かろう、悪かろうの網戸・障子ではございません。きれいにしなければ、お代金はいただきません。

網戸はりかえ

先着50名様限定特別価格

小サイズ
通常価格 1枚 2,700円を
1,500円 (税別)
(税込 1,620円)

大サイズ
通常価格 1枚 3,780円を
2,500円 (税別)
(税込 2,700円)

※幅広1m以上は右記価格にプラス1,000円となります。

障子はりかえ

先着50名様限定特別価格

通常価格 1枚 2,700円を…
1,500円 (税別)
大・中・小
サイズの障子
(税込 1,620円)

※幅広1m以上・雪見障子は表示価格にプラス500円、アルミ枠障子は、表示価格にプラス1,000円となります。

障子・襖・畳・網戸の
張り替えなら

はりかえ本舗

0120-11-6130 三重県伊勢市村松町1368-22
(携帯電話・PHSからでもご利用になります)

小さなゴミから大きなゴミまで不用品回収のお悩みは



が解決致します!!

かたづけ屋本舗は住宅家財の撤去とリサイクルを中心に事業を行っております

ゴミ屋敷 引越ゴミ 遺品整理 お気軽にご相談ください!!
見積りは無料!!

どんな量でも心を込めて迅速・丁寧に皆様に対応致します!

0120-11-5258

三重県伊勢市村松町1368-22

【ご対応エリア】津市・松阪市・伊勢市・鳥羽市・志摩市 とその他近隣地区

有料広告

子育て支援&保健事業カレンダー

保健福祉会館 ☎(58)8000

子育て							
日にち	事業名	時間	場所	内 容	対 象	申込	備考
12月 1日(月)	ぴよぴよサロン	10:30～11:30	保健福祉会館	「絵本」について	生後2カ月～6カ月のお子さん	—	
12月 5日(金)	おたんじょう会	10:30～11:00	保健福祉会館	おたんじょうカード作り	12月に2歳・3歳になるお子さん	—	
12月 8日(月)	はいはいサロン	10:30～11:30	保健福祉会館	クリスマスグッズづくり	生後7カ月～11カ月のお子さん	—	
12月12日(金)	1歳のひろば	10:30～11:30	保健福祉会館	クリスマスの飾りをつくろう	1歳のお子さん	—	
12月16日(火)	2歳児のお子さんあつまれー!	10:30～11:30	保健福祉会館	クリスマス会	2歳・3歳のお子さん	要	定員30組(先着順)12月5日(金)から予約開始
毎週月曜日～金曜日	子育て支援タイム「にこにこ」	10:00～15:00	保健福祉会館(幼児児童福祉室)	子どもたちが、自由に遊びながら、親子、親同士が楽しくふれあう場です。また子育ての不安や悩みの相談にも応じます。	子育て中の親子(おじいちゃん・おばあちゃんも大歓迎)	—	

保健(母子)							
日にち	事業名	時間	場所	内 容	対 象	申込	備考
12月 3日(水)	乳幼児相談 & おっぱい相談	10:00～11:30 13:30～14:30	保健福祉会館	身体計測・離乳食や子育て全般に関する相談 助産師のおっぱい相談	生後2カ月～未就園のお子さん	—	おっぱい相談のみ予約が必要です。
12月10日(水)	3歳児健康診査	12:50～13:20(受付時間)	保健福祉会館	小児科健診・歯科健診・身体計測・問診・検尿など	H23.6.1～H23.7.31生まれのお子さん 前回未受診のお子さん	—	該当児には個人通知します。
12月11日(木)	子ども相談	10:00～17:00	保健福祉会館	臨床心理士による育児相談・必要に応じて発達検査等	乳幼児・小中学生のお子さんと保護者	要	
12月15日(月)	7カ月児相談	10:00～10:15(受付時間)	保健福祉会館	はな)はな)おはなし会さんの絵本の読み聞かせ・身体計測・問診・離乳食の相談・育児相談	H26.4.16～H26.5.15生まれのお子さん 前回未受診のお子さん	—	該当児には個人通知します。
12月24日(水)	幼児食教室	10:20～11:30	保健福祉会館	幼児食の講話、試食	1歳6カ月～2歳6カ月までのお子さん と保護者	要	

保健(成人)							
日にち	事業名	時間	場所	内 容	対 象	申込	料金
12月11日(木)	健診後健康相談	9:30～11:30	保健福祉会館	健診の結果説明・生活習慣改善についての話 血圧測定・検尿(希望者のみ)	国保人間ドックおよび特定健康診査受診者	要	無料
5月～H27年3月	乳がん検診	医療機関の実施時間内	玉城病院	<30～64歳> (水)・第1.2(土) マモグラフィ・超音波・視触診 <65歳～> (月)(火)(木)(金) マモグラフィ・視触診	30歳以上の女性	①	無料(※)
6月～12月	胃がん検診	医療機関の実施時間内	久瀬医院・玉城病院・たまき玉川クリニック・中嶋医院	胃カメラ・バリウムの選択	40歳以上の方	要	胃カメラ 2,800円 バリウム 2,600円
	大腸がん検診	医療機関の実施時間内	神戸クリニック・久瀬医院・玉城病院・たまき玉川クリニック・中嶋医院	便潜血検査(2日法)	40歳以上の方	②	200円(※)
	子宮頸がん検診	医療機関の実施時間内	伊勢市内医療機関	子宮頸部細胞診	20歳以上の女性	③	1,400円(※)

①申込書を玉城病院へFAX・郵送または持参。申込書は、玉城病院・生活福祉課・保健福祉会館にあります。
 ②中嶋医院のみ要予約 ③生活福祉課で発行する受診券(もしくはクーポン券)が必要 ④玉城病院以外要予約
 (※)がん検診推進事業(クーポン券での無料検診)も実施しています。対象の方には5月下旬にクーポン券を発送済です。

さくら児童館 ☎(58)8527 梅がおか児童館 ☎(58)8345

児童館							
日にち	事業名	時間	場所	内 容	対 象	申込	備考
12月17日(水)	児童館「あそびのひろば」	10:30～11:30	さくら児童館	サーキットあそび	未就園のお子さん	—	駐車場は、田丸小学校校舎裏、体育館前をご利用ください。

たまきチャンネル CATV 123ch

11月25日～12月24日

たまきチャンネル プログラム

時	内 容
6	00 玉城オリジナル健康体操①
	06 知っ得、納得①
	18 ちよっとたまき①
	30 玉城オリジナル健康体操②
	36 知っ得、納得②
	48 ちよっとたまき②
7	00 ビデオレポート①
	30 ビデオレポート②
8	00/30 玉城オリジナル健康体操①②
	06/36 知っ得、納得①②
	18/48 ちよっとたまき①②
9	00/30 ビデオレポート①②
10/11	00 特別番組
0	00/30 ビデオレポート①②
1/2	00 特別番組
3	00/30 玉城オリジナル健康体操①②
	06/36 知っ得、納得①②
	18/48 ちよっとたまき①②
4/5	00 特別番組
6	00/30 ビデオレポート①②
7・8	00 特別番組
9	00/30 玉城オリジナル健康体操①②
	06/36 知っ得、納得①②
	18/48 ちよっとたまき①②
10	00/30 ビデオレポート①②
11・0	00 特別番組
1	00/30 玉城オリジナル健康体操①②
	06/36 知っ得、納得①②
	18/48 ちよっとたまき①②
2	00 番組終了

議会放送
(議会終了まで)
閉会後再放送

議会放送
(議会終了まで)
当日録画

ビデオレポート (毎週土曜日更新)

- 【11月29日】・文化祭(田丸小・外城田小)
- 【12月6日】・熊野古道ウォーキング
- 【12月13日】・人権トーク&コンサート
- 【12月20日】・玉城フェア2014秋

文字情報『ちよっとたまき』(毎週土曜日更新)

特別番組 (毎月1・16日更新)

- 【12月1日～12月15日】
・防災・減災イベント2014
- 【12月16日～12月30日】
・人権トーク&コンサート

知っ得、納得 (毎月5・20日更新)

- 【12月5日～1月4日】
・インフルエンザ予防
- 【12月20日～1月19日】
・ふるさと応援寄附金

議会放送 (終了まで)

町議会が開催される当日午後9時から録画放送。
また、議会閉会后、翌日午前9時から再放送をします。

- 番組に関するお問い合わせ…
役場総務課 電話(58)8200
- 放送に関するお問い合わせ…
アイティービー 電話0120(270)089

注意：番組は予告なく変更する場合がありますのでご了承ください。

町内(自治区主催)の行事やイベントなど取材依頼をお待ちしています。日にち・時間・場所・連絡先をお伝えください。

人のうごき

平成26年10月31日現在

●人口 15,746人(-22人)
[うち外国人192人(-8人)]

男 7,658人(+2人) [うち外国人33人(+0人)]
女 8,088人(-24人) [うち外国人159人(-8人)]

●世帯数 5,642世帯(-15世帯)
[うち外国人184世帯(+11世帯)]

()は10月1日以降の増減

片付け
仕事

不要品の
処分

家具移動
タンス1本から

遺品の
整理



見積り無料

商店・会社の専属車も、ご相談に応じます。

引越のことなら

地元の
当社に
おまかせ下さい!!



0120-28-3001

引越 宅急便 緊急荷物 ☆一個の荷物から集配致します。



(有)つた運輸

伊勢市小俣町宮前704の3

TEL(0596)28-3000(代)

有料広告

まちかど掲示板

玉城町役場は午前 8:30 ~午後 7:00 まで開庁しています。住民票、所得証明、各種申請、相談などにご利用ください。

■玉城町役場

- ☎(58)8200 FAX(58)4494
- 総務課 ☎(58)8200
- 税務住民課 ☎(58)8201
- 生活福祉課 ☎(58)8203
- 産業振興課 ☎(58)8204
- 建設課 ☎(58)8205
- 上下水道課 ☎(58)8207
- 出納室 ☎(58)8210
- 議会事務局 ☎(58)8211
- 教育委員会(村山龍平記念館) ☎(58)8212 FAX(58)7588

休日・夜間当直室 ☎(58)8213

■玉城病院

- ☎(58)3039 FAX(58)7299
- ケアハイツ玉城
- 介護老人保健施設 ☎(58)3770 FAX(58)3790
- 訪問看護ステーション ☎(58)8117
- 居宅介護支援事業所 ☎(58)8822
- 地域包括支援室(地域包括支援センター) ☎(58)7373 FAX(58)7625
- 保健福祉会館(子育て総合支援室) ☎(58)8000 FAX(58)8688
- さくら児童館 ☎(58)8527 FAX(58)8528

■梅がおか児童館

- ☎(58)8345 FAX(58)8346
- いなほの郷児童クラブ室 ☎(58)3956 FAX(58)3956
- つつじが丘児童クラブ室 ☎(58)7699 FAX(58)7699
- 中央公民館 ☎(58)6331 FAX(58)7755
- アスピータ玉城
- 玉城ふれあいの館 ☎(58)8800 FAX(58)8801
- ふるさと味工房アグリ ☎(58)8686 FAX(58)8687
- 社会福祉協議会 ☎(58)6915 FAX(58)6916
- 元氣バス ☎(58)8181



診療内容のお知らせ

玉城町国民健康保険玉城病院 ☎(58)3039

診療時間 午前 8 時 45 分～正午
午後 3 時～5 時

総合相談窓口 面談：受付でお申込みください。

電話相談：午前 9 時～午後 4 時 ☎(58)3039

受付時間 午前 8 時～11 時 45 分(皮膚科は 11 時 30 分まで)
午後 2 時 30 分～4 時 45 分

ご案内

- ①午後は回診・検査・手術のために診療時間が遅れることがあります。
- ②学会等の都合により休診または担当医が変わることがあります。

診療科目	曜日							土・日・祝日
	月	火	水	木	金	土・日・祝日		
午前 8:45 ~ 12:00	内科		日赤 内科	循環器内科	日赤 内科	消化器内科	休診	
	外科	総合診療 本泉院長	総合診療 本泉院長	野口医師	総合診療 本泉院長	総合診療 本泉院長		
	整形外科	矢田副院長	矢田副院長		矢田副院長	矢田副院長		
特殊外来		三重大学 皮膚科 9:00~12:00			三重大学 眼科 9:00~11:30			
午後 3:00 ~ 5:00	外科	三重大学 外科	総合診療 本泉院長	総合診療 本泉院長	野口医師	総合診療 本泉院長		
	整形外科		矢田副院長			矢田副院長		

夜間・土日・祝日の急病診療は、医師・看護師不足とレントゲン・検査ができないため、お断りする場合がありますのでご了承ください。

伊勢市休日・夜間応急診療所(内科・小児科)の案内

住所 伊勢市八日市場町 13-1 伊勢市福祉健康センター内 ☎0596(25)8795

診療日 平日夜間、日曜、祝日

診療時間 昼間：午前 10 時～正午・午後 1 時～5 時 夜間：午後 7 時 30 分～10 時

三重県地域救急医療情報センターコールセンター ☎0596(28)1199

看護師・看護助手・
検査技師 募集中!!

※詳しくは玉城病院へお問合せください。

目でお悩みの方はご相談ください



涙でお困りではありませんか?

涙の専門外来
はじめました

通院でお困りの方お電話ください

無料送迎 いたします!

医療法人スワン
カイバナ眼科クリニック
松阪市カイバナ町 1638 エルム通り(松阪高校近く)

お気軽にお問合せ下さい ☎0598-21-5222

有料広告

伊勢市消防本部 患者等搬送事業者 認定 福祉タクシー やまや

- 車いすに乗ったまま乗り降りできる福祉タクシーです
- 貸出します(車椅子、リクライニング車いす、ストレッチャー)
- 通院、転院又は買い物 冠婚葬祭等 利用できます
- 初乗り 1.5kmまで630円 以後303mまでごとに100円
時速10km以下の場合 110秒までごとに100円
送迎回送料 1回100円 時間制・貸切もあります
- ※福祉輸送限定(健常者の方のみの乗車はできません)
- ※大型2種免許・ホムレバ[®]-2級・上級救命講習修了書 有

わたなべ まさし
玉城町妙法寺406-16 渡部 正史
☎0120-294-808



有料広告

