

# た ま ま き



なぜ、今  
「市町村合併」  
なの？  
……①

特集

◎Contents◎

- まちの話題 ……③
- 魅力ある町づくり ……⑤
- くらしの情報 ……⑨
- いきいきほのぼのネットワーク ……⑬

2001  
**11**  
November

Public Information of  
Tamaki Town.

No.343



## 少子高齢化の進行

全国の高齢人口割合（全人口に占める65歳以上の人口割合）は、1997（平成9）年では15・7%であったものが、2050（平成62）年には32・3%と、国民の3人に1人が65歳以上になることが予測されています。

また、子どもの数は年々減少傾向にあり、あわせて三重県の人口が減少に転じるのは201

7（平成29）年頃で、それまではほとんど横ばいに近いものの微増が続くものと予想され、市町村は、その地域差を自らの問題としてとらえ、独立性を發揮した特色ある対応を行う必要があります。

## 厳しい財政状況

国と地方（都道府県、市町村）の借金の合計は、平成13年度末で約666兆円（国民一人当たり約525万円）になると見込まれます。

一般的に、人口規模の小さい市町村ほど効率化が難しく、住民一人当たりの行政経費が高くなっています。（左記表を参考）限られた財源のなかでの効率的な行政運営が、地方公共団体に求められています。

# なぜ、今「市町村合併」なの？

今、全国各地で合併を考える市町村が増えています。

なぜ、今「市町村合併」なのでしょう。

それは、少子高齢化の進行、国、地方での厳しい財政状況、地方分権社会の到来、日常社会生活圏の拡大など社会情勢の変化が大きな要因になっています。

しかし、市町村合併は難しいと言っているだけでは、議論は前に進んでいきません。

決して「将来」の問題ではなく、「今」議論しなければならない問題です。



三重県内市町村の住民一人当たりに必要な行政経費と人口規模

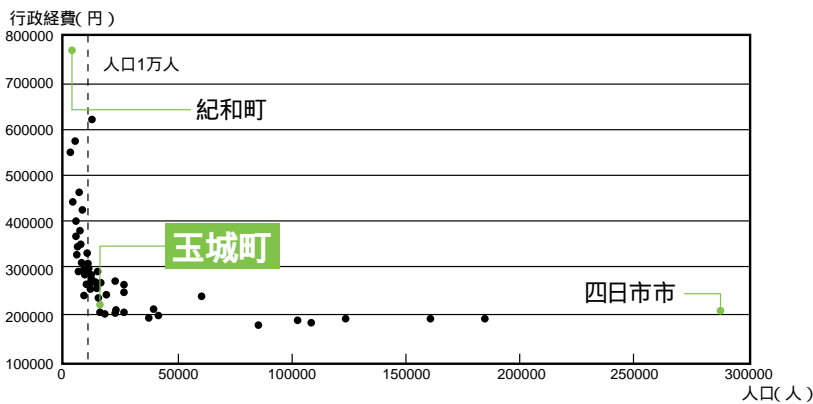

（注）住民一人当たりに必要な行政経費＝平成10年度の標準財政規模÷人口として作成しています。

## 懸念 されること

- 住民税の均等割が上がる（人口5万人未満年額2,000円、5万人以上2,500円）
- 行政区域の拡大により、従来受けていた役場ごとのきめ細やかな行政サービスが受けられなくなる。
- 行政区域が拡大する一方で、職員数、各種施設などが合理化されるので、行政サービスの水準が低下する。
- 合併により中心地から遠くなると、地域が寂れてしまう。
- 旧市町村の歴史、文化、伝統といった特徴や個性が失われることへの不安がある。
- 住民にとって強い愛着のある名称が消えてしまうことへの不安・抵抗がある。
- 議員数が減少し、住民の意見が行政に反映されにくくなったり、少数意見が切り捨てられてしまう。



## 効果が 望めること

- 旧市町村の境界を越えて、生活実態にあった小中学校の通学区域が決められるようになり、より近い学校に通える人もできます。
- 市町村が建てた図書館、スポーツ・文化施設、保健福祉施設など、合併前には併用条件に差があった他の市町村の公共施設を、すべて同じ条件で使えるようになります。
- 住民票の発行や保育所など、利用可能な窓口・施設が増え、住居地、通勤先、買い物先など多くの場所で利用できるようになります。
- 小さな役場では、職員一人でいろいろな事務を担当しなければなりません。しかし、合併で規模が大きくなれば、専門的な知識や技能を持つ職員を置くことができ、住民のみなさんに高度なサービスを提供できます。
- 旧市町村の境界を越えた道路整備により交通がスムーズになるなど、広域的な視点に立って公共事業を実施できるほか、広域的視点から公共施設が配置されることで、類似施設の重複や二重投資といった公共投資の無駄を回避することができます。
- 三役や議員などの総数が減少し、行政の管理部門の合理化が図られることで、財政効率性が高まります。

## 地方分権

昨年4月1日に地方分権一括法が施行され、本格的な分権社会が到来しました。これまでは、まちづくりを行う場合、ある程度、国や県の指導のもとで行われていましたが、分権社会の中では、それまでの市町村が自らの責任と判断で、地域の特色を生かした町づくりを進めていかなければなりません。そのためには、今まで以上に専門的知識

をもった人材の養成や、財源が必要になってきます。

## 市町村合併で「効果が望めること」と「懸念されること」

合併を契機に行政、民間団体、地域住民など様々な場所での意識改革が図られ、効果を生み出すことができる一方で、いたずらに懸念される事項も含め、地域の実情に沿った意向を十分に尊重し対処しなければなりません。（左記表を参考）

## 現在の状況

現在、県下の各市町村で合併に関する勉強会や研究会を立ち上げ検討を始めています。

玉城町では、6月15日、これらの問題をいろいろな形から情報収集・分析・調査するため、役場内部組織として、「市町村合併問題等研究会」を設立しました。

その後、町・町議会共催で職

## 「市町村合併を考える」

### シンポジウム開催

市町村合併が当事者である「住民にとって」「市町村にとって」どういう問題を持つのか、そのプラス・マイナスをみなさんと一緒に考える絶好の機会です。ご参加ください。

- 11月25日（日）  
午後1時30分～  
多気町民文化会館（多気町）
- 12月22日（土）  
午後1時30分～  
阿児アリーナバイホール（阿児町）

員、町議会議員、区長、団体のみなさんを対象に研修会を行ったほか、住民のみなさんにも10月21日、「市町村合併を考える講演会」を開きました。

また、町議会9月定例会では、9月21日、「市町村合併検討特別委員会」も設けられ、これから合併の是非を視野に入れ、活発な議論を始めて行くことになりました。

盛り付けに余念がない町食生活改善推進委員のみなさん



## ひとり暮らしの方などを対象に配食サービス開始

65歳以上のひとり暮らしなどで調理の困難な方を対象に9月28日から、町の配食サービスが始まりました。

この事業は、町食生活改善推進委員（村木圭子代表）らが調理を担当。ボランティア「虹の会」が行っている毎月第1・3週のサービスのほか、第2・4週にもそれぞれ1回ずつお届けするものです。

## 目に鮮やかな芝生の上で競技に花咲く

町民体育祭が10月7日、お城広場で開かれ、芝生の張り巡らされた緑のじゅうたんの上で、様々な競技が行われました。

今年の体育祭は、新世紀を迎え最初の大会にふさわしいものとするため、会場を総合グラウンドからお城広場に変更し、祭り色を出し参加型の運動会にしました。

なお、この事業はボランティアのサービスが無料に対し、町配食サービスは1食100円が必要になります。町配食サービスについて詳しくは、町福祉課 TEL (58) 8203、または町保健福祉会館 TEL (58) 8000までお問い合わせください。

トラック競技の他、愛らしい保育所園児の競技や元氣あふれる小学生の競技、また終始笑顔の絶えなかった一般・身障福祉会・老人会の競技には盛んな拍手が贈られていました。

また、昼休みを利用して行われたアトラクションにはキンポールのデモンストレーション、合気道の演武、スポーツ少年団による行進、よさこいソーランなどが行われ、会場を盛り上げていただきました。

芝生の上でこちよくスポーツを楽しむみなさん







秋も深まってまいりました。テロ事件をはじめ国際情勢も不安定であります。経済不況対策が国の補正予算の一大課題でありましたが、9月から国防テロ対策が緊急問題となりました。安心して生活できる環境が私たちの願望であります。

子どもたちに防犯ブザーを携行

さて、小中学校のすべての子どもたちに、防犯ブザーを携行させるため町費で購入し、10月から実施しております。少しでも子どもたちの安全を確保したいと存じます。

しかし、防犯ブザーを持っていれば安心とはなりません。万が一の場合、地区や周囲の人の関心と機敏な協力が必要であります。安全はみんなで護るものと存じます。地区全体の子どもたちを護ってやっていただきたいとお願い申し上げます。

今年の町民体育祭

10月7日、町民体育祭が開催され多くの方々のご協力をいただいて楽しむことができました。今年は緑の芝生公園「お城広場」が会場でありました。全国スポレク大会が三重県で開催されるにちなみ玉城町も芝の上でのスポレクと趣向を凝らしていただきました。

芝公園を造成して3年目、一つの目的を達した感であります。今後も大いなる活動を願うところであります。体育指導員のみなさんご苦労さんでした。

IT政策と役場業務

役場全業務を午後7時まで延長時間に延長して2年6カ月が経過致しました。機能としても定着してまいりました。ご利用いただくみなさんのご意見も承りたいと存じますがいかがでしょうか。

全国でも10時間業務はまれとのことでありまして、議会や役場職員の方々が見守りにお越しいただきます。

延長した時間帯は職員が若干少なくなります。職員を増員することなく、週40時間を守りながらの実施でありますだけに、手法が必要であります。一つはITの駆使であります。5時から担当職員が代わったとしても、パソコン利用により経過記録が一目で分かる機能、また文書保管がコンピュータ管理により誰でもすぐに取り出せる設備など、できるだけペーパーレス化に努めた結果であります。その延長線上にイントラネットやケーブルテレビがあります。

業務の合理化、ITを有効利用することに挑戦しながら住民サービスの向上に努めてまいりたいと思っております。

役場業務にご関心をお持ちいただきご指導をお願い申し上げます。

10月15日 町長室にて

玉城町長

中瀬 信一

きれいに整備された玉中運動場



玉城中学校運動場改修工事が6月26日から3カ月間にわたって行われこのほど完成しました。

玉城中学校運動場改修工事完成 水はけもよく快適に

この工事は、雨天時における排水対策と老朽化した周辺体育施設の改修を目的として、運動場舗装材、周辺排水施設の改善などを中心に整備を行いました。また、9月8日には、完成を前に運動場を一時開放し、中学校の体育祭が行われ、快適な環境のもと楽しい一日となりました。なお、この工事費は約4850万円です。

世古老人クラブ（大西正郎会長）は、道路の環境美化、交通事故防止に貢献したとして、7月24日、三重県道路協会総会の席上で表彰されました。同老人クラブは、5年ほど前からサニーロードを中心に、空き缶拾いをはじめ、沿線の草刈りまた桜やコスモス、カンナ等の植栽や手入れに取り組み、道路の環境美化とともに交通事故防止にも一役買い、この地道な活動が道路功労者として認められ

道路の環境美化に努め 世古老人クラブ表彰される



表彰される代表の大西さん

たものです。会長の大西さんは、「普段の活動が認められてうれしいです。これからもクラブのみなさんと道路の環境美化につとめます。みんなの道ですから」と話されていました。

## 平成13年 第6回玉城町議会定例会

平成13年第6回玉城町議会定例会は9月14日開会し、平成12年度企業会計決算の認定、平成13年度一般会計・特別会計補正予算案、町道の認定、規約の変更、21日の最終日には追加議案も提出され、15議案が原案とあり可決されました。案件は次のとおりです。

また、議会の役員改選、常任委員会の構成変更が行われ、議長に浅野 仁氏が再選、副議長に中野由雄氏が選ばれ閉会しました。各常任委員会等の構成は、別項のとおりです。

▼平成12年度玉城町病院事業会計決算の認定について

▼平成12年度玉城町水道事業会計決算の認定について

▼平成12年度玉城町介護老人保健施設事業会計決算の認定について

▼平成12年度玉城町下水道事業会計決算の認定について  
各会計決算について、監査委員の意見を付けて議会の認定を得たものです。(6ページ「会計別決算」をご覧ください)

▼三重県市町村職員退職手当組合規約の変更について

本組合を組織する地方公共団体の加入と組合脱退申請に伴い、規約の一部を改正したものです。

▼度会一部介護保険事務組合規約の変更について

保険給付費に伴う町村分担金を実績により算出するため、規約の一部を改正したものです。

▼町道認定について

玉城苑から南部農道に至る路線、勝田から函出に至る路線の2路線を新規認定しました。

▼平成13年度玉城町一般会計補正予算(第3号)  
今回の補正の主なものは

▽総務費 地域情報化推進費でネットワーク関連の諸経費315万7000円の増額

▽民生費 社会福祉費で福祉バス運行事業委託金360万6000円の増額

▽農林水産費 地域農政推進事業費で経営構造対策事業補助金562万4000円の増額

▽土木費 道路維持修繕費で1200万円の増額、用悪水路費で下排水路事業補助金として832万円を新規計上

▽消防費 防災対策費で防火水槽2基の設置工事費1417万5000円、小型動力ポンプ付水槽車購入費1300万円を新規計上

なるほどレポート

平成13年  
第6回玉城町議会定例会

## 魅力ある町づくり

# 会計別決算

## 【病院事業会計】

収益的収支 (単位 円)	
	決算額
収入	685,839,576
支出	534,105,413

資本的収支 (単位 円)	
	決算額
収入	10,608,000
支出	10,606,119
純利益	151,734,163

## 【水道事業会計】

収益的収支 (単位 円)	
	決算額
収入	283,620,649
支出	183,127,830

資本的収支 (単位 円)	
	決算額
収入	44,503,813
支出	170,999,169
純利益	96,781,769

## 【介護老人保健施設事業会計】

収益的収支 (単位 円)	
	決算額
収入	230,706,509
支出	230,180,805

資本的収支 (単位 円)	
	決算額
支出	48,698,132
純利益	525,704

## 【下水道事業会計】

資本的収支 (単位 円)	
	決算額
収入	782,864,254
支出	728,381,254

▽教育費 文化財費で304万3000円の増額

▽諸支出金 病院事業会計への繰出金300万円増額、介護老人保健施設事業会計への繰出金408万1000円減額、公共下水道事業会計への繰出金327万6000円の増額

▽予備費 前段の調整として2031万8000円を減額

歳入、歳出それぞれに5620万5000円を追加し、総額46億433万3000円としました。

▼平成13年度玉城町病院事業会計補正予算(第2号)

病院事業改革の基本計画についての調査委託料300万円を計上するとともに、一部機能転換を踏まえて編成をした年間予算に対して、業務実績が増加していることから、収益的収支において収入支出ともに7358万5000円を増額し、収入6億703万6000円、支出5億703万6000円としました。

▼平成13年度玉城町水道事業会計補正予算(第1号)

年間給水量の増量とともに、収益的収支において収入支出それぞれに200万円を増額し、収入2億8102万4000円、支出2億2760万2000円としました。

また、資本的収支において収入で1322万5000円を減額し8829万9000円に、支出で拡張工事費など4473万8000円を増額し2億9844万9000円としました。

▼平成13年度玉城町介護老人保健施設事業会計補正予算(第1号)

施設利用者の増加により収益的収支において、収入支出それぞれに85万9000円を増額し、総額2億6363万3000円としました。  
また、資本的支出において、車椅子購入費120万円を増額し、934万9000円としました。

▼平成13年度玉城町山村振興事業特別会計補正予算(第1号)

玉城弘法温泉源泉機器などの修繕料150万円、積立金190万3000円を計上し、予備費で調整したうえで、歳入歳出にそれぞれ90万2000円を追加し、総額4691万5000円としました。

▼平成13年度玉城町下水道事業会計補正予算(第1号)

平成9年度から推進しています公共下水道において、平成15年度の開始の区域をできる限り拡大し、接続がスムーズに行えるよう増額を行い、資本的収支において、それぞれ1億5257万8000円を追加し、総額7億9524万5000円としました。

▼平成13年度玉城町農業集落排水事業特別会計補正予算(第1号)

現在推進しています岩出・中角地区内の農業集落排水事業において、水道移設に伴う補償費3510万円の減額などで、歳入歳出それぞれに2932万7000円を減額し、総額1億3916万8000円としました。

# 魅力ある町づくり

なるほどレポート

平成13年  
●第6回玉城町議会定例会

魅力ある町づくり

## 追加議案

監査委員小林 豊氏より議会役員改選に伴い、辞職願いが提出されたことにより、中西久忠氏を選任し同意を求めたものです。

## 諮問

人権擁護委員の推薦につき意見を求めることについて  
人権擁護委員の西 正則氏(田丸59番地)の任期満了に伴い、引き続き同氏を推薦するにあたり議会の同意を求め承認されたものです。

本議会において、議長・副議長・常任委員等が改選されましたのでお知らせします。  
(敬称略)

議長 浅野 仁  
副議長 中野由雄

常任委員会(は委員長 副委員長)

## ◆総務財政委員会

吉田利雄 出崎正雄 浅野 仁  
中野由雄 中西久忠 尾崎幸滋

## ◆教育民生委員会

小林 豊 森岡暢幸 野口 繁  
鈴木加奈子 高木市郎 中野 勇

## ◆産業建設委員会

池之山公一 川北 稔 東谷富雄  
高畑友一 小林一則 奥野 忠

## 年金だより

町住民課 TEL (58)8202

### 国民年金の保険料は忘れずに納めましょう

日本は世界一の長寿国で、65歳における平均余命(あと何年生きるか)は約20年といわれています。一方で、公的年金だけが収入のすべてという高齢者世帯は、約6割に達しています。

寿命は予測不可能なものです。仮に保険料を納めず年金を受けられなければ、生活費は何に頼りますか?

あなたが納めている国民年金の保険料は、現在の年金受給者を支えるとともにあなたの年金を保障するものでもあります。しかし、保険料を納めた期間が少ないと、年金が減額さ

れたり受けられない場合があります。また障害年金や遺族年金が受けられないこともあります。

将来の年金を確かに受け取れるように、納め忘れには気をつけましょう!

詳しくは町住民課へお問い合わせください。







## - 山嶽信仰 - 山伏修験道と行者講

下田辺村に、安永4年(1775)に組織され、昭和41年1月まで約200年続いた行者講があった。

この講は、毎年輪番に講宿を決め、米を持ち寄って飲食して講中の親睦をはかり、講金を積み立てて相互扶助の資にも使った。講員は9人で、毎年7月6日講中9人がくじ引で参詣人2人を決め、羽書(銀に代わる紙幣)20匁(もんめ)が渡され、飯福田山(いぶたさん:松阪市)に詣でたうえ大峯山(奈良県)上参りを行った。

飯福田山は伊勢山上とよばれ、役(えんの)行者小角(おずぬ)が開いたと伝える、中勢唯一の山嶽道場で、まず山麓の国峯山飯福田寺に詣で、岸壁をよじ登り表行場4キロ、裏行場2キロにわたる難所をたどった。

山は水を恵み神が天降る聖地であると同時に、死霊・悪霊が住む他界であるというのが古代からの信仰であった。

険しい深山に分け入って飢餓に耐え、山野に伏して宿る行者を山伏(やまぶし)といった。山伏は超自然・超人間的霊力を得ようと、自ら危険に身をさらして山嶽を踏破し、秘密の呪法を唱え、修業をもっぱらにして靈験を得ようとする修験者で、大峯山を根本道場にした。

金子延夫著 玉城町史第三巻より抜書

## ケーブルテレビ加入申込個別相談会 開催

日時 11月25日(日) 午前10時~午後7時

場所 中央公民館(旧改善センター)

詳しくは下記へお問い合わせください。

伊勢ケーブルネットワーク(株) TEL(27)0700

町総務課公室 TEL(58)8200

## 善意の窓

「みやび歌謡連合会(雅会)」代表 林 繁輝様(世古)から、福祉事業にと37,495円をお寄せいただきました。

### 特別委員会

#### ◆市町村合併検討特別委員会

奥野 忠

小林一則

高木市郎

森岡暢幸

浅野 仁

中野由雄

小林 豊

東谷富雄

### ●議会運営委員会

吉田利雄

川北 稔

小林 豊

森岡暢幸

池之山公一

出崎正雄

### ▼菊狭間環境整備施設組合議会議員

吉田利雄

小林 豊

### ▼伊勢地域農業共済事務組合議会議員

小林一則

中野 勇

### ▼度会一部介護保険事務組合議会議員

川北 稔

森岡暢幸

## 町職員人事

10月1日付

### ●兼務発令

財政課長補佐兼玉城病院事務長補佐(建設担当)

田間宏紀

### ●新規採用

建設課道路工手

上村幸弘

玉城病院看護婦

風口美希

介護老人保健施設看護婦

野口美枝



# 情報

## EVENT GUIDE

### 「玉城おはなしキャラバン」11月の予定

玉城おはなしキャラバン、11月の予定は次のとおりです。

時間はいずれも午後4時から4時30分まで。

【11月7日】田丸地区・城東団地公民館

【11月14日】外城田地区・玉城苑公民館

【11月21日】下外城田地区・小社公民館

【11月28日】有田地区・岡村公民館

詳しくは、飯田啓子さん TEL(58)4600へお尋ねください。

## 文化芸能一堂に！玉城町文化祭日程

町教育委員会社会教育課 TEL (58) 8378

### <第15回文化協会芸能発表大会>

町文化協会主催による芸能発表大会は、今年で15回目を迎えます。今回は、12団体の発表となり、会員のみなさんは熱心に練習に励んでみえます。

日頃の成果をぜひご覧ください。

▼日時 11月3日(土)

午前10時30分開演

▼場所 町中央公民館 多目的ホール

▼入場料 無料

### <第27回町民創作美術文化展>

生涯学習講座生徒の作品をはじめ、地域で活躍してみえる一般の方々の作品を一堂に展示いたします。ぜひご鑑賞ください。

▼日時 11月3日(土) 午前9時～午後5時

4日(日) 午前9時～午後4時

▼場所 玉城勤労者体育センター

### <コンサート>

文化祭2日目には「歌うこと、生きること」と題してシンガーソングライターの金澤栄東さんによる人種コンサートが開かれます。会場に響き渡る50本のハーモニカとアコースティックギターの音色を肌で感じてください。

▼日時 11月4日(日)

午後1時開場 午後1時30分開演

▼場所 町中央公民館 多目的ホール

▼入場料 無料

詳しくは、町教育委員会社会教育課へお問い合わせください。

## ボランティアまつり開催!!

町社会福祉協議会 TEL (58) 6915

町社会福祉協議会では楽しくボランティアを学んでいただくボランティアまつりを開催いたします。

各種イベントも盛りだくさんです。お出かけください。

▼日時 11月24日(土) 午前10時～

▼場所 町保健福祉会館

詳しくは、町社会福祉協議会へお問い合わせください。



## 保健婦だより



町保健福祉会館保健婦 TEL (58) 8000

### <基本検診後の健康相談・栄養相談>

食事は生活習慣を見直すための第1歩です。あなたに必要な生活習慣を栄養士がアドバイスします。食生活を重点的に知りたい方はこの機会にご相談ください。

◆日時 11月29日(木) 午後1時～3時

◆場所 町保健福祉会館

### <男性のための料理教室>

◆日時 11月10日(土)

◆受付時間 午前9時30分～正午

◆場所 町保健福祉会館

◆料金 300円

### <胃がん検診>

◆日時 11月6日(火)

◆受付時間 午前8時30分～10時30分

◆場所 町保健福祉会館

◆定員 50名

◆料金 900円

### <歯っぴい教室>

◆日時 12月6日(木) 午後1時～1時30分

◆場所 町保健福祉会館

◆対象 平成11年8月～10月生まれのお子さん

◆内容 歯科衛生士による講話・ブラッシング指導、  
歯科健診及びフッ化物塗布(希望者)

なお、ご希望の方は11月29日までに町保健福祉会館へお申込みください。

\* 該当児には個人通知します

### 予防接種実施医療機関の追加

下記の医療機関が追加になりましたので、お知らせします。

やまなかこどもクリニック 小俣町相合480 TEL20-8005

## 高齢者に関する無料法律相談開催

町社会福祉協議会 TEL (58) 6915

(財)三重県長寿社会福祉センターでは、悩みごとや心配ごとを抱える高齢者をはじめ、その家族の方を対象に、無料法律相談を実施します。

▼日時 11月16日(金) 午後2時～4時

▼場所 町保健福祉会館

▼相談員 弁護士 村瀬勝彦さん

相談員 小田千代子さん

予約制ですので、相談を希望される方は町社会福祉協議会へお申し出ください。



## 新聞・折り込み広告・雑誌その他紙類にきちんと分別してください ～新聞と折り込み広告の出し方が変わります～

町住民課 TEL (58) 8202

古紙・布類のリサイクルステーションで、新聞の中に「雑誌その他紙類」が混じっているのが見受けられます。新聞は紙原料にリサイクルするため、少しでも雑誌やその他の紙類が混じっていると、再生紙として利用できなくなります。

そこで、町ではさらに分別を進めるため、新聞と折り込み広告を別々に分ける出し方に変更します。

### 新たに分別する古紙の内容

- ・新聞・・・新聞紙のみ
- ・折り込み広告・・・新聞の折り込み広告のみ
- ・雑誌その他紙類・・・週刊誌、封筒、パンフレット、お菓子の箱、電話帳等

以上3分類に分けてお出しく下さい。  
詳しくは、町住民課へお問い合わせください。



この出し方ではだめです



このように3種類に分けてください

雑誌その他紙類

折り込み広告

新聞

指定ごみ袋の実施が10月からはじまっています。販売協力店も増えました。お近くのお店でお買い求めください。

### 指定ごみ袋販売協力店

平成13年10月16日現在

店名	住所	電話	店名	住所	電話
岡村商店	原613 - 2	58 - 2011	(有) ヒシク商店	田丸376	58 - 3050
高三屋商店	原617	58 - 2003	江戸屋	佐田13 - 3	58 - 3101
松屋商店	原913	58 - 2020	ホヅミ文具	佐田67	58 - 6696
森岡石油店	原3660 - 1	58 - 2044	ふとんの橋本駅前店	佐田93 - 4	58 - 3301
蚊野屋商店	蚊野2033	58 - 2883	A コープ玉城店	佐田130	58 - 4777
マイショップ鴻原まるよし	野篠1252	58 - 7878	茂谷紙店	佐田281	58 - 3201
JA伊勢グリーンコープ玉城店	勝田1587 - 1	58 - 4751	山本カメラ店	佐田298 - 3	58 - 3317
(有) マルデン産業	勝田3209	58 - 4553	(有) 玉城電機商会	佐田302	58 - 3254
グッデイ玉城店	勝田4872	58 - 0015	藤屋酒店	佐田304	58 - 3161
ビタミン・ドラッグ玉城店	勝田4872	58 - 2833	(有) 中西肥料店	佐田859 - 3	58 - 3116
見置石油店	勝田5047 - 4	58 - 3843	(有) 西忠商店	佐田992	58 - 3015
成瀬薬局	勝田5507	58 - 4328	ふとんの橋本栄町店	佐田1803	58 - 6800
アサヒヤ	田丸151 - 1	58 - 3833	コンドウ電器	佐田1085 - 7	58 - 2972
若狭屋金物店	田丸135 - 3	58 - 3055	スイートピー	下田辺865 - 1	58 - 2765
村林商店	田丸148	58 - 3027	伊勢銘花園	岡村482	58 - 6617
(有) 小牧肥料店	田丸215	58 - 3126	サントピア玉城店	世古308	24 - 1151
(合) 西村商店	田丸244	58 - 2225	薬局アクティブ玉城店	世古356	27 - 1118
澤田薬局	田丸251	58 - 3148	ジャスコ(株)玉城店	世古411 - 1	23 - 5161
モリタ薬局	田丸314	58 - 6512	ギガス・カンサイ伊勢玉城店	久保254	22 - 7111
丸玉商店	田丸355 - 1	58 - 2738	ミスタージョン玉城店	世古195	58 - 7955
(有) 飯島金物店	田丸371 - 2	58 - 3156	辻井商店	長更392	58 - 3319
			河合商店	宮古1291	58 - 2807

平成13年9月30日までに下記工事事業者を新たに指定しましたので、お知らせします。

指定事業者名	住所	電話
(有) 岡村水道	伊勢市二俣1丁目3番14号	(28) 3476



## 税務だより



町税務課 TEL(58)8201

### 給与所得者の年末調整

給与所得者の所得税は、毎月の給与やボーナスから源泉徴収され、12月に年末調整で精算されます。なぜなら、源泉徴収された所得税額と、1年間の給与総額に対して納めなければならない税額(年税額)とは必ずしも一致しないケースがあるからです。

例として、結婚や出産などにより年の途中で扶養親族の数が変わる場合があることや、生命保険料控除や損害保険料控除などのように、年末まで考慮されない所得控除があげられます。

そこで、その年最後の給料等が支払われる際に、所得税の過不足額の精算が行われます。

これを「年末調整」と呼んでいます。大部分のサラリーマンは「年末調整」によりその年の納税を完了することになりますので、「年末調整」はサラリーマンによって、確定申告に代わる大切な手続きであるといえます。

#### ◆給与所得の計算

給与所得の金額は、給与の収入金額から給与所得控除額を差し引いて算出されます。

給与所得者の場合は、勤務に伴う必要経費などの概算控除として、給与所得控除額が給与の年収額に応じて定められています。

#### 給与所得控除額

年収	控除額
162万5,000円以下	65万円
162万5,000円超～180万円以下	年収×40%
180万円超～360万円以下	年収×30%+18万円
360万円超～660万円以下	年収×20%+54万円
660万円超～1,000万円以下	年収×10%+120万円
1,000万円超	年収×5%+170万円

#### ◆確定申告をしなければならない場合

1年間の給与収入が、2,000万円を超える方や、給与所得や退職所得以外の所得金額の合計金額が20万円を超える方などは確定申告が必要です。

#### ◆確定申告をすると所得税が還付される場合

確定申告をする義務のない人でも、次のような場合は、確定申告をすると源泉徴収された所得税が還付されることがあります。

1. マイホームを住宅ローンなどで取得した場合
2. 多額の医療費を支払った場合
3. 年の途中で退職し、再就職していない場合
4. 災害や盗難にあった場合

### 平成13年分 年末調整等説明会 所得税の青色決算等説明会を開催

- ▼日時 11月21日(水)  
午前10時～正午 所得税の青色決算等説明会  
午後2時～4時 年末調整等説明会

- ▼場所 県営サンアリーナ(サブアリーナ)  
(伊勢市朝熊町)

詳しくは、伊勢税務署総務課 TEL(28)3191へお問い合わせください。

### 平成14年1月から 所得税の確定申告書が新しくなります!

- ・扱いやすいA4サイズに
- ・様式を2種類に統合
- ・記載欄を表面に整理



**三重県立養護学校文化祭開催**

度会養護学校・玉城わかば学園

県立度会養護学校（度会町大野木）では「21世紀最初の文化祭をはりきろう、楽しもう、思い出つくりよう！」をテーマに、文化祭が開催されます。

児童・生徒の作品展示をはじめ、PTAバザーなどが催されます。

## ▼日 時 11月18日（日）

午前9時30分～午後2時40分

詳しくは、度会養護学校文化祭実行委員会 TEL(62) 0001へお問い合わせください。

このほか、県立養護学校玉城わかば学園（玉城町宮古）でも次のように第8回「わかば祭」が開催されます。

## ▼日 時 11月18日（日）

午前9時40分～午後2時

詳しくは、玉城わかば学園 TEL(58) 3597へお問い合わせください。

**リハビリ教室開催**

玉城病院 TEL(58) 3039

## ▼開催日程 11月16日（金）

午後1時30分～3時

12月6日（木）

午後1時30分～3時

（毎月第1木曜日及び第3金曜日予定）

## ▼場 所 玉城病院機能訓練室（リハビリ室）

▼内 容 健康チェック、軽体操、ゲーム、理学療法士・作業療法士による機能チェック・機能訓練指導など（指導者：理学療法士 高山文博・梅村奈実、作業療法士 松田彰子）

▼対 象 40歳以上で機能訓練を必要とする方  
お申込みなど詳しくは玉城病院へお問い合わせください。

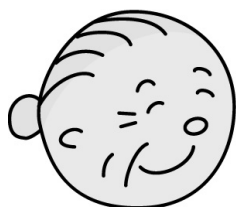
**司法書士による無料法律相談を開催**

町福祉課 TEL(58) 8203

12月11日（火）午後2時から4時まで町内の司法書士による無料法律相談を町保健福祉会館で開催します。相談を希望される方は、町福祉課までお申込ください。なお、次回相談日は2月12日（火）となります。

## 【相談内容】

- ・相続・贈与・売買による所有権移転
- ・担保権の設定・抹消等の不動産登記
- ・法人に関する登記・訴え・調停・訴訟等の裁判所提出書類に関するもの
- ・成年後見制度に関するもの
- ・その他身近な相談 など

詳しくは、町福祉課または町保健福祉会館 TEL(58) 8000までお問い合わせください。

**保育所は毎月第3水曜  
園庭を開放しています**

子育て支援のひとつとして園庭開放を、家庭で保育している乳幼児とその保護者を対象に実施しています。

## ▼日程 11月21日第3水曜日 午前中

## ▼場所 各町立保育所

秋空の下でお子さんと一緒に体を動かして遊んでみてはいかがでしょうか。

お問い合わせは、各保育所までお願いします。

広報たまき10月号（前号）も参照ください。

外城田保育所 TEL(58) 3925

田丸保育所 TEL(58) 3077

有田保育所 TEL(58) 4411

下外城田保育所 TEL(58) 4932

## 三重県最低賃金改正

三重労働局労働基準部賃金室 TEL 059(226)2108

三重労働局では、三重県内でアルバイト・パート労働者等を含むすべての労働者（ただし、産業別最低賃金が適用される労働者は除きます。）に適用される「三重県最低賃金」をこのたび改正しました。

この改正により、平成13年10月1日以降の労働者に支払う賃金は、

**日額 5,335円**

賃金の大部分が時間によって定められている者には

**時間額 667円**

以上にしなければなりません。

これを機会に事業所における支払い賃金額を確認し、「最低賃金額」を下回ることがないようにご注意ください。

詳しくは、三重労働局労働基準部賃金室へお問い合わせください。

## 常設「無料登記相談」ご利用ください

三重県土地家屋調査士会 TEL 059(227)3616

三重県土地家屋調査士会では土地の境界杭の意義と重要性を広く知ってもらおうと、常設「無料登記相談」を行っています。ご利用ください。

- ▼日時 毎月第2・第4火曜日 午後1時～4時
- ▼場所 三重県土地家屋調査士会館（津市上浜町）
- ▼内容 土地の境界に関する事項  
不動産表示登記に関する事項  
土地分筆他  
建物新築・増築・取り壊し他  
土地家屋調査士に関する事項

詳しくは、三重県土地家屋調査士会へお問い合わせください。

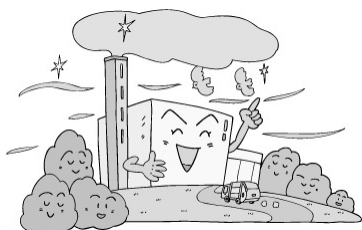

## 犬は鎖などにつないで正しく飼ってください

南勢志摩県民局保健福祉部 TEL (27) 5151

犬の放し飼いによる危害や不安を訴える苦情が後を絶ちません。次のことを守って正しく飼ってください。

◆放し飼いは絶対やめましょう

鎖でつないでおくか、オリに入れておくなどして人に対する危害の発生を防止しましょう。

散歩時も必ず鎖などでつないでください。

鎖を切ったり、オリから逃げて行かないように管理してください。

◆ふんの後始末の励行 ◆愛情をもった飼育

犬など動物を正しく、優しく飼ってください！

## 鉄骨の組み立て作業主任者講習開催

三重県建設労働組合伊勢支部 TEL (23) 5535

建築物の骨組み、橋梁の上部構造または塔で、金属製の部材により構成される高さ5m以上のものの、組み立て、解体、変更作業を行う方を対象に講習会を開催します。

▼日程 11月12日(月)～13日(火) 午前9時～午後5時

▼場所 三重県建設労働組合伊勢支部第2会館

▼受講料 6,000円

申し込みなど、詳しくは三重県建設労働組合伊勢支部へお問い合わせください。

## 自賠責保険・共済の期限は切れていませんか

国土交通省中部運輸局三重陸運支局輸送課 TEL 059(234)8411

法律によりバイク・原付自転車を含むすべての自動車に加入が義務づけられている保険です。加入しないで運転すると

◆6カ月以下の懲役または5万円以下の罰金が科せられることがあります。

◆さらに違反点数は6点となり、ただちに免許停止処分の対象になります。

車検制度のないバイク・原付自転車は、特に期限切れ、かけ忘れにご注意を！

詳しくは、国土交通省中部運輸局三重陸運支局輸送課へお問い合わせください。



沖  
縄

玉

城

村

発

From Okinawa Tamagusuku Village

## 初めてのビーチ運動会

9月16日、玉城村の新原区の運動会が新原区にあるビーチで行われました。近年、区の運動会がマンネリ化しているのと、ビーチで遊ぶ区民が減ってきていることから、今回初めてビーチで運動会が開かれました。運動会には、小さな子どもから年輩の方まで、大勢の方が参加していました。

競技は、砂の中に隠したオモチャを探す宝探し競争や、砂の上でのグランドゴルフリレーなど楽しい競技がいっぱいで、競技に参加している人も、応援している人もみんな楽しそうな笑顔を見せていました。



沖縄県玉城村役場 TEL 098 (948) 7111

# 11

[ 広域版 ]

1

## 「生き生き楽しい作品展」の開催

三重県退職教職員互助会伊勢度会支部特別事業実行委員会  
西村さん TEL (58) 3372

三重県退職教職員互助会伊勢度会支部では、教育関係者と地域の人々の親睦と交流を図ろうと、芸術作品展を次のように開催します。

入場は無料です。お気軽にお出かけください。

▼開催日時 11月17日(土) 午前10時~午後4時  
11月18日(日) 午前10時~午後3時

▼場所 伊勢シティプラザ  
(伊勢市岩淵 外宮前・伊勢市役所西)

▼内容 児童生徒の図画・習字  
現職の先生及び会員の書・絵画・写真・  
彫刻・陶芸・手芸・篆刻等

詳しくは、三重県退職教職員互助会伊勢度会支部特別事業実行委員会 代表世話人 西村 博さんへお問い合わせください。

## 環境フェア & フリーマーケット INアリーナ開催

神都ライオンズクラブ TEL (28) 8590

「人に思いやり、自然に優しく」をテーマに、神都ライオンズクラブでは、人と自然への思いやりフェスタ「環境フェア & フリーマーケットINアリーナ」を開催します。

▼日時 11月18日(日) 午前10時~午後4時

▼場所 県営サンアリーナ(メインアリーナ)

▼内容 環境・リサイクル展示、フリーマーケット  
介助犬PR など

詳しくは、神都ライオンズクラブへお問い合わせください。

## クレジット・サラ金相談会開催

松阪クレサラ相談会事務局 TEL 0593 (23) 4638

多重債務で悩んでいる方々を対象に、三重県司法書士会松阪支部では無料相談会を開催します。お気軽にご相談ください。

▼日時 11月18日(日) 午後1時30分~4時

▼場所 松阪市産業振興センター 2階(松阪市本町)

詳しくは、松阪クレサラ相談会事務局(鈴木さん)へお問い合わせください。

玉城町役場	TEL 58 - 8200
	FAX 58 - 4494
総務課	TEL 58 - 8200
税務課	TEL 58 - 8201
住民課	TEL 58 - 8202
福祉課	TEL 58 - 8203
農林課	TEL 58 - 8204
建設課	TEL 58 - 8205
都市計画課	TEL 58 - 8206
水道課	TEL 58 - 8207
下水道課	TEL 58 - 8207
財政課	TEL 58 - 8208
商工振興課	TEL 58 - 8209
出納室	TEL 58 - 8210
議会事務局	TEL 58 - 8211
教育総務課(村山龍平記念館)	TEL 58 - 8212
社会教育課( )	TEL 58 - 8378
玉城病院	TEL 58 - 3039
介護老人保健施設ケアハイツ玉城	
介護老人保健施設	TEL 58 - 3770
訪問看護ステーション	TEL 58 - 8117
在宅介護支援センター	TEL 58 - 8822
居宅介護支援事業所	TEL 58 - 8822
保健福祉会館	TEL 58 - 8000
社会福祉協議会	
社会福祉協議会	TEL 58 - 6915
在宅介護支援センター	TEL 58 - 8181
居宅介護支援事業所	TEL 58 - 6915
夢工房たまき	TEL 58 - 7696
中央公民館	TEL 58 - 6331
青少年相談センター	TEL 58 - 4108
アスピア玉城	
玉城ふれあいの館	TEL 58 - 8800
ふるさと味工房	TEL 58 - 8686
伊勢広域環境組合齋場	TEL 58 - 5120

**休日・夜間当直室  
58-8213**

人の動き(平成13年10月1日現在)  
人口 14,592人(-13人)  
男 7,119人(-4人)  
女 7,473人(-9人)  
世帯数 4,304世帯(+2世帯)  
( )は9月1日以降の増減



今月の表紙

芝生の上でみんな楽しそうに運動会の秋を満喫していました。  
大玉ころがし、障害物競走、昔ながらの競技も健在。秋は実にいいですね。お出かけください。

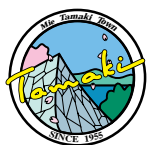

**広報たまき**

第343号 平成13年11月号  
編集：広報たまき編集委員会  
発行：玉城町役場総務課  
〒519-0495 三重県度会郡玉城町田丸114-2  
TEL 0596-58-8200 FAX 0596-58-4494  
Home Page <http://www.town.tamaki.mie.jp>  
e-mail [info@town.tamaki.mie.jp](mailto:info@town.tamaki.mie.jp)

広報たまきは再生紙を利用しています

**いきいきほのぼのネットワーク**



**「介護相談員」  
サービス  
利用者相談日**

**【相談日】**

- 11月 6日(火) 町社会福祉協議会(保健福祉会館)
- 15日(木) 介護老人保健施設(ケアハイツ玉城)
- 22日(木) 介護老人保健施設(弘樹苑)

**【介護相談員】**

下村 久 大喜多 逸子 谷口 恵津子  
詳しくは町福祉課までお問い合わせください。

**いきいき  
クラブ**

11月12日(月)・20日(火)・26日(月)  
12月3日(月)

時間 午前10時~11時30分  
場所 町保健福祉会館 健康相談室  
対象 60歳以上の方(若い方も歓迎します)  
内容 指体操、簡単なストレッチ体操など

**1歳6か月児  
健康診査**

11月14日(水)

受付時間 午後1時~1時30分  
場所 町保健福祉会館  
対象 平成12年2月1日~3月31日生まれのお子さん  
前回受けられなかったお子さん  
\*該当児には、個人通知します

**行政・心配  
ごと相談**

11月15日(木)

12月3日(月)・17日(月)

時間 午前10時~午後3時  
場所 町保健福祉会館  
相談員 行政相談員および民生委員  
お問い合わせは 町社会福祉協議会へ

**乳幼児相談**

11月22日(木)

時間 午前10時~午後3時  
場所 町保健福祉会館  
対象 生後2カ月~3歳までのお子さん  
内容 身体計測、離乳食(栄養)や子育て全般に関する相談  
\*母子手帳をお持ちください

**町税など  
納期のお知らせ**

町税などの納期は、期限を守って必ず納めてください。  
納期は次のとおりです。

**国民健康保険料(第8期)**

.....11月30日(金)

お問い合わせは、町福祉課へ

**たまきっこ  
くらぶ**

12月4日(火)

時間 午前10時~11時30分  
場所 町保健福祉会館  
対象 保育所入所までのお子さんとその保護者  
内容 クリスマス飾りづくり  
\*お気軽にお越しください。