

広報

たまき

Contents

まちの話題.....①

くらしの情報.....③

いきいきほのぼのネットワーク.....⑬

June 2000
No.326

6

介護の相談は在介へ



「在宅介護支援センター」リニューアルオープン！

TEL 58・8181

在宅介護支援センター

(通称「在介」とは…)

在宅で介護を必要とされるお年寄りや、介護をされる方が、各種の保健・福祉サービスや相談など総合的に受けていただけるよう関係機関などとの連絡調整を図るセンターです。

具体的には、在宅で介護をするために必要なサービスなどについて、身近なところで気軽に専門家に相談できるようにする

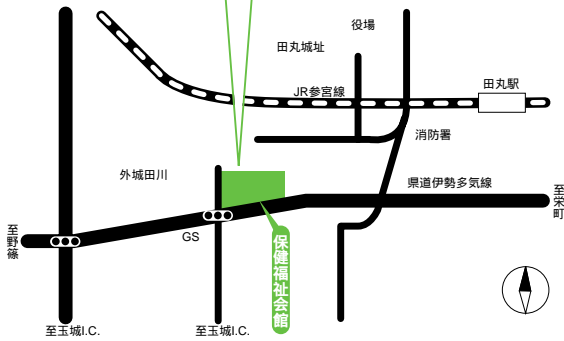
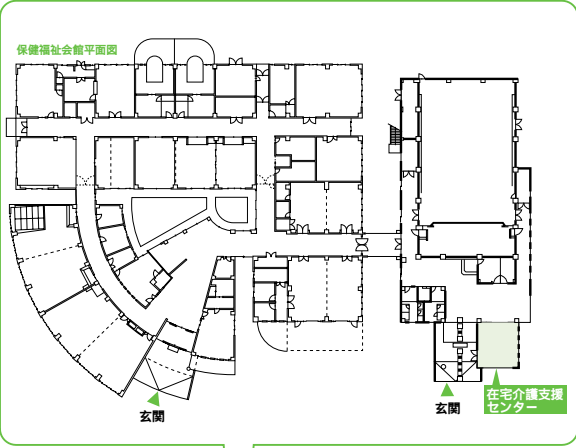

とともに、町の窓口に行かなくとも必要な保健・福祉サービスを受けることができるよう調整することにより、積極的に在宅介護の支援を行います。

また、在宅介護に関する様々な相談に対応するため、24時間体制で運営しています。

町では、近隣町村にさがけて平成9年10月から事業運営を行ってきましたが、介護保険制度の施行に伴ない、制度を補完し、よりよい保健福祉サービス

を提供するため、事業の一部を町社会福祉協議会に委託し、新たに専用スペースを設けました。場所は、町保健福祉会館ふれあいホール入り口右側(東側)にあります。

仕事の内容は…

「在介」では、次のようなことをします。

- 地域の要援護老人世帯の実態把握および各種保健福祉サービスの広報並びにその積極的な利用についての啓発
- 電話相談、面接相談等による総合的な在宅介護の相談
- 保健・福祉サービスの利用申請手続の指導および関係機関との調整
- 介護ニーズ等の評価および処遇のあり方の検討
- 訪問等による在宅介護の方法等についての指導、助言
- 介護機器の展示、紹介、選定及び使用方法並びに高齢者向け住宅の増改築に関する相談、助言



在宅介護相談協力員の研修および連絡調整

在宅介護支援センター協議会の開催

スタッフは…

- センター長 森島千里 (写真右から2番目)
 - 藤村卓紀 (写真右端)
 - 濱口恭子 (写真右から3番目)
 - 中西弘美 (写真左端)
- 入り口には、わかりやすいよう看板もかけておりますので、在宅介護でお困りの方は、お気軽にお出かけください。

たまき Mayor's Column 春秋

若葉青葉の候と申しますが、一年中で最も活力がみなぎる季節であります。皆様にもご壮健のこととお察し申し上げます。

さて、早いもので4月4日より実施いたしました乳幼児保育も2ヶ月を経過いたしました。

有田保育所に併設ではありますが、1歳未満児6名が入所してくれました。授乳が必要な幼児の保育は初めてのことであり、経験十分な保育士も少々戸惑いながらも落ち着いてまいりました。看護婦や栄養士も常駐して協力しております。もう心配もないようです。保護者の方々にも安心いただけることと存じます。

少子化の時代、安心して働ける環境づくりが大切であります。写真はその一場面であります。しかし、一方で親子の時間が少なくなります。毎日の新聞では社会面で親子の絆のあり方が報じられていますが、子供が親を信用しなくなったり、親が子供を虐待したりと悲しいニュースが多すぎます。核家族化し夫婦で共働きの現代社会、私たちは親子の絆の最も大切なことを見逃しているのではないのでしょうか。子供はただ安全であればよいということだけでは必ずしもありません。何人も取って代わることのできない親子の情をしっかりと温めてやってほしいと存じます。保育現場に立ち会って、そんな思いひとしおであります。

予算や施設の都合で保育士たちの要望も十分かなえることになりませんが、与えられた天職と一生懸命であります。そのけなげな努力にご支援をお願い申しあげるところであります。

先月も申し上げましたが、福祉は受ける人と与える人が一体となって共に感謝と喜びが必要であります。一人は万人のために、万人は一人のために、ともにいい環境をつくりましょう。

ではまた来月に お元気で



5月15日 町長室にて
玉城町長

中瀬 信一

タウンレポート



町ソフトボール協会リーグ戦
7チームが熱戦の火ぶたきる！

町ソフトボール協会（会長・神谷良明）主催のリーグ戦が4月14日開幕し、神谷会長の始球式で熱戦の火ぶたがきられました。
この日は、ナイター照明が灯された総合グラウンドに、協会関係者、選手らが集まり、期間中の大会規定や注意事項を申し合わせた後、早速試合が行われました。

今年のリーグ戦には、昨年同様7チームが参加。10月中旬まで総当たり戦を2回行い勝負を競います。
このほか、期間中には「町民ソフト」「協会展争リーグ戦」など、愛好者の親睦を図る試合も予定されています。



【今年度の登録チーム】

原クラブ
愛球クラブ
ビッグナイン
梅組
ドルフィンズ
山神クラブ
役場ジャパン

町立玉城病院では看護婦を募集します。

募集職種 看護婦(士)

資格 通勤可能で平成12年4月1日現在、満年齢40歳未満の方

申し込みは、履歴書に必要事項を記入し、玉城病院事務所へ提出してください。

期限は6月30日(金)まで

くらしの情報

[町内版]

1

6

分別収集の状況

町住民課 TEL 58・8202

「資源」ごみ回収状況

この4月から分別収集が始まりました。収集状況を見てみますと、みなさんのリサイクルのおかげでごみの収集量も若干減少傾向にあります。これからもより一層のご協力をお願いします。

「資源」ごみ分別状況

さて、その分別について見てみますと、おおむね分別されていますが、中にはきちんとされていないものも見つけられます。これについて種類ごとに説明していきます。

資源ビン

資源ビンとして収集できるものは、食用のみです。しかし、食用油のビンは収集できません。また、農薬・殺虫剤のビン、蛍光灯も収集できません。

また出す際には、フタ・キャップをはずして水洗い・水切りをお願いします。

ペットボトル

ペットボトルとして収集できるものは食用のみで左のようなマークのついたものです。ただし、食用油のボトルにマークが付いていても収集できません。



また、出す際には、フタ・キャップをはずして、水洗い・水切りをお願いします。

プラスチック類

プラスチック類については、収集できない物が多く見られます。

例えば、ビニールひも、プラスチック製のストロー・スプーン、ハンガー、おもちゃ、プラスチック製の軽量カップ・洗面器・植木鉢などがそうです。これらは容器・包装リサイクル法では対象品目とならないため、収集できません。

また出す際には、異物が付着している場合、中身を空にし、臭いが発生しないように水洗いを行い、十分に乾燥させてから出してください。

古紙・布類

古紙・布類のステーションについては、ひもの縛り方が不十分なため、荷崩れをおこして収集しにくいステーションがあります。出し方については、一人で簡単に持てる重さでひもで縛って出してください。裁断のしにくい電気コード、布ひも、パンストひもは使用しないでください。なるべくビニールひもをご使用いただきますようお願いいたします。

お問い合わせは、町住民課へ

屋外のごみの管理にご協力ください

町建設課・住民課
TEL 58・8205 58・8202

風に飛ばされたり、雨に流されたごみ等により、排水路や用水路が詰まり、大雨の際、水があふれ道路が冠水してしまつてことがあります。

このようなことを防ぐためにも、屋外に置かれるごみ等はみなさんの手で管理いただくようご協力ください。

特に、これから梅雨を迎えます、特にご注意ください。

初心者水泳教室開催

町教育委員会社会教育課 TEL 58・63331

町教育委員会社会教育課・町体育指導委員協議会では、次のように本年も初心者水泳教室を開催します。

泳げるようになりたい、もっとうまく泳ぎたいと思っておられる方、ぜひご参加ください。

対象者 町内の小学1年生以上の児童・生徒および一般成人で、水泳初心者（田丸小以外の4年生以下の児童は、保護者が送迎してください）

募集人員 小学低学年（1・2年生）50人、小学3年生以上一般50人

参加料 無料
場 田丸小学校プール

指導者 町体育指導委員

申込み方法など

6月21日（水）までに、町教育委員会社会教育課へお申し込みください。実施要項・申込用紙は同課にご用意しています。

なお、小学生は各中学校へ申し込んでください。

その他 開催日程は上表のとおりです。また、万一の事故傷害には応急処置以外、主催者での責任は負いませんのでご了承ください。

初心者水泳教室開催日程

	小学校1・2年生	小学校3年生以上・一般
7月9日(日)	9:30~10:20	10:30~11:30
7月16日(日)	9:30~10:20	10:30~11:30
7月23日(日)	9:30~10:20	10:30~11:30
7月30日(日)	9:30~10:20	10:30~11:30

できるだけ4日間連続して参加してください。雨天などの時は中止します。

福寿学級「玉城学園」受講生募集

町教育委員会社会教育課 TEL 58・63331

町教育委員会では、福寿学級「玉城学園」（高齢者学級）を開講します。この福寿学級は、長寿のための心身育成・運動や教養を高めさせていただくと毎年開講され、今年で24期目を迎えます。多数ご参加ください。

開講期間 平成12年7月～13年3月まで
月1回の計9回の開講。

受講対象者 町老人クラブ会員、および町民で受講希望の方。

申込み方法など 6月21日（水）までに町教育委員会社会教育課（改善センター）へ

なお、講座内容や申込書など、詳しくは地域の老人クラブの役員さんか、町社会教育課へお問い合わせください。

身体障害者巡回相談を実施

町福祉課 TEL 58・82033

身体に障害を持ちながら、障害者手帳の交付を受けてみえない方。また、すでに交付されているが障害の程度に変化がみられるなど、総合的な巡回相談を開催します。

日時 7月6日（木） 受付時間は13時～14時（医師による診査は、14時～16時）
場所 町保健福祉会館
対象者 肢体不自由者・聴覚障害者

相談内容

身体障害者手帳交付要否判定
障害者等級変更の審査および補装具の交付要否判定
更正医療給付費の該否判定、心理学的および職能的判定

身体障害者の一般更生相談
申し込み・その他 準備の都合がありますので、診査を希望される方は事前に町福祉課へお申し込みください。

平成12年4月28日までに、次の工事業業者を新たに指定しましたのでお知らせします。

指定給水装置工事業業者の追加指定

- (有)玉城電機工事 玉城町佐田305番地1 TEL 0596・58・3439
 - (有)鳥羽配管設備 鳥羽市屋内町4番7号 TEL 0599・26・2269
 - (株)千エス設備工業 伊勢市通町42番地1 TEL 0596・27・0110
 - (株)桜井組 度会郡玉城町佐田241番地2 TEL 0596・58・3067
 - (有)中浦土木 度会郡玉城町佐田1436 TEL 0596・58・4762
 - 安立水道 志摩郡磯部町六川3983 TEL 0599・55・0628
- なお、次の工事業業者の住所、電話番号が変更されていますのでお知らせします。
- テック設備** 多気郡多気町土羽6807 TEL 05983・7・2766

EVENT GUIDE

「玉城おはなしキャラバン」6月の予定

玉城おはなしキャラバン、6月の予定は次のとおりです。時間はいずれも午後4時30分から午後5時まで。

【6月1日】田丸地区・羽根公民館

【6月8日】外城田地区・蚊野公民館

【6月15日】下外城田地区・中角公民館

【6月22日】有田地区・荒子団地公民館

詳しくは、飯田啓子さん TEL 58-4600 へお尋ねください。

くらしの情報

[町内版]

2

6

児童手当が義務教育就学前まで支給されます

町住民課 TEL 58・8202

現在、3歳未満のお子さんを養育している方に支給されている児童手当は、平成12年6月1日から制度が改正されます。

改正前

対象年齢 3歳未満

手当月額 第1子・第2子 5,000円

第3子以降 1万円

支払時期 2月・6月・10月

改正後

対象年齢 義務教育就学前

(6歳到達後最初の年度末)

平成6年4月2日以降に生まれた児童

手当月額 第1子・第2子 5,000円

第3子以降 1万円

支払時期 2月・6月・10月

児童手当の支給を受けるには？

この手当を受給するには申請をしなければなりません。該当すると思われる方は申請手続きをしてください。(公務員の方は、勤務先で手続きをしてください)

ただし、所得制限により支給できない場合があります。

詳しい手続きは以下の通り

新規に請求する方

平成12年9月30日までに申請をされた場合、平成12年6月分までさかのぼって支給されます。(9月以前に支給要件が満たした月分に限ります。)ただし、9月に申請した場合、事務手続き上10月の支払日に間に合わない場合があります。お早めに町住民課で手続きをしてください。また、9月30日は土曜日のため役場はお休みです。

児童手当を現在受けている方

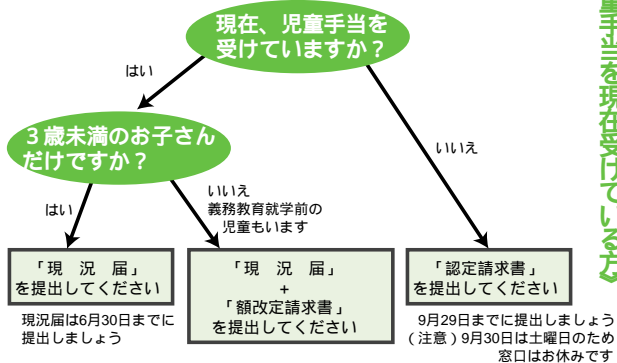

毎年6月中旬に「児童手当現況届」を提出していただくことになっています。この届は、毎年6月1日における状況を記載し、手当を引き続き支給する要件が満たされているかを確認するためのものです。届け出がないと、6月以降の手当が支給できなくなりますのでご注意ください。町住民課では、現在受給されている方に6月中旬現況届をお送りしますので提出してください。なお、以前支給要件が満たされず、今回は受給資格があると思われる方も6月30日(金)までに町住民課で手続きを行ってください。また、義務教育就学前のお子さんもいる場合は、現況届を提出の際、町住民課窓口で「額改定請求書」の記入が必要です。

申請に必要な添付書類

年金加入証明書または甲立書(受給者がサラリーマン等である場合に提出)
前住所地の市区町村長が発行する児童手当用所得証明書(12月31日以前に、当町に住所がなかった場合に提出)
このほか、必要に応じて提出する書類があります。

詳しくは町住民課へお問い合わせください。

ふるさと の れきし

121

- 埋め墓とまいり墓 -

【骨壺】

玉城町郷土資料館に骨壺が展示されている。古瀬戸焼の壺は戦後岩出台地開墾のとき出土したもので、岩出は平安時代中期から室町時代初頃まで約四百年間大中臣祭主が住んだ岩波の里であったから、骨壺の主は大中臣祭主ゆかりの貴族であろう。また常滑焼の壺は昭和57年6月、東宮古、梶原寺の東の字平内山の土採取で出土したもので、数基の五輪塔もみられた。

貴族や豪族の遺体は火葬して骨壺に納めて埋め、その上に五輪塔を建てたが庶民の遺体は、村の共同墓地に土葬して頭大の石を置くだけであった。

【まいり墓】

上田辺村は埋墓の麓に墓碑を建ててまいり墓にしたが、埋墓が採土されたとき平安時代の土器浄瓶(じょうへい)が出土した。庶民の墓碑が建てられるようになったのは今から四百年くらい前の江戸時代であるから、埋墓は古い時代からの埋葬地であったことがわかる。昭和54年墓地整理が行われ、共同墓地は消滅して家ごとに墓域が定められた。

下田辺村は墓碑は観音庵境内に、日向(谷村)の墓碑は東見寺境内に、埋墓が佐田山の浦町大雲寺、田丸魚町宝龍寺・萱町沿いの明光寺・本町西光寺にはそれぞれの檀家が寺域に石碑を建ててまいり墓にした。宮古広泰寺・朝久田龍首庵境内の墓石もまいり墓であった。

金子延夫著 玉城町史第三巻より抜書

くらしの情報・6月
[町内版]

健康教育

6月7日(水)

テーマ ウォーキング

時間 10時～11時30分

場所 町保健福祉会館

*ご希望の方は町保健福祉会館へお申し込みください。

高脂血症予防料理教室

6月22日(木)

時間 9時30分～12時

場所 町保健福祉会館

料金 300円

*ご希望の方は町保健福祉会館へお申し込みください。

リハビリ教室

家にとじこもりがちになっていませんか？寝たきり・寝かせきりになっていないでしょうか？加齢とともに身体の機能は低下傾向にあります。機能の低下を防ぐ場・仲間作りの場としてリハビリ教室を活用してください。

日程 6月13日(火)・28日(水)
7月11日(火)・26日(水)

時間 13時～15時30分

場所 町保健福祉会館

内容 健康チェック、軽体操、ゲーム、理学療法士・作業療法士による機能チェック・機能訓練指導など

対象 脳血管疾患、その他の疾病等により在宅でのリハビリを望む方、必要とされる方

*ご希望の方は町福祉課までお申し込みください。

玉城町山野草会様から、4月22・23日に開催した山野草展の売り上げの一部、5000円を寄付いただきました。



玉城町建設業協同組合様より桜まつりでの売上金24,700円を寄付いただきました。

善意の窓

くらしの情報

[広域版]

1

6

あなたが主役です！「伊勢志摩生活創造ビジョン」が策定されました

南勢志摩県民局企画調整部企画調整グループ
TEL27・51110

「伊勢志摩生活創造圏ビジョン」とは、南勢志摩県民局管内17市町村の住民と市町村・県が「協働」でつくった伊勢志摩生活創造圏の地域づくりの方向を示すビジョンです。

このビジョンは、目指すべき伊勢志摩の将来像と、その実現に向けて住民や行政がともに取り組んでいくべき共通のテーマや方策を示したもので、「地域の多様な主体が共有する協働の指針」として考えています。

ビジョンの理念：「『きざり』と輝く伊勢志摩のみらいづくり」「『きざり』を育み結ぶ人・地域・産業」

策定主体：伊勢志摩生活創造圏ビジョン策定委員会

ビジョンのPRを推進：概要版を全戸配布し、協働の呼びかけや仕組みづくりなどを進めるとともに、ビジョンに掲げた45の提案を平成12年度から順次実施していきます。

詳しいことは、南勢志摩県民局企画調整部企画調整グループへお問い合わせください。

三重県私費外国人留学生奨学金・海外留学生奨学金制度新設

県生活部国際課 TEL059・224・2065

県では、平成12年から私費による外国人留学生を対象とする奨学金制度、県内に住所を有するもの子弟の私費による海外留学生を対象とする奨学金制度が新設されました。

申し込みは、6月5日(月)まで、お急ぎください。
詳しくは、県生活部国際課へお問い合わせください。

検察審査会制度とは

津地方裁判所伊勢支部(伊勢検察審査会)
TEL28・3135

こんなときは検察審査会へ

子どもが交通事故で大けがをしました。加害者は事故直後こそ病院に見舞い、賠償金も払つたと約束しましたが、その後は約束を果たさないばかりか「検察庁で自分の責任がないことを認めてくれた」と言いつつ、手のひらを返すような態度に出てきました。

調べてみると、確かに検察庁は加害者を不起訴処分として裁判にかけないことにしていました。

このような検察庁の処分には納得できないときに、その処分が正しかったかどうかを審査する制度として検察審査会制度があります。

事件を審査してもらつのに全く費用はかかりません。申し立ての方法など詳しくは伊勢検察審査会へお問い合わせください。

新優良木造住宅建設促進融資のご案内

三重県地域木造住宅推進協議会
TEL059・228・4715

県・三重県地域木造住宅推進協議会などは次のように平成12年度「新優良木造住宅建設促進融資」を受け付けています。

融資対象 地域材を65%以上使用して木造住宅を建設される方

受付期限 平成12年7月14日(金)

貸付利率 2・45%(予定) 住宅金融公

庫中間金利から0・5%減した利率

融資額 500万円(一部条件により750万円)

申込みなど詳しくは、三重県地域木造住宅推進協議会へお問い合わせください。

親子で挑戦！ ギコギコ トントン大工さん

玉城わかば学園 TEL58・2716

県立養護学校玉城わかば学園(宮古)では、親子木工教室「親子で挑戦！ギコギコ トントン大工さん」を開催します。

期日 8月1日(火)～3日(木)

応募は、6月20日(火)までに玉城わかば学園(浦田裕子さん)まで

自動車事故による被害者の 援護制度

自動車事故対策センター三重支所
TEL 059・225・1007

自動車事故対策センターは、自動車事故の発生の防止と被害者の保護を目的として設立された政府の関係機関です。

また、当センターではその目的を推進するため、交通遺児に対する育成資金の貸し付けと、重度後遺障害者に対する介護料の支給を行っています。

交通遺児等への育成資金の貸付

貸付対象者 自動車事故により働き手が亡くなったたり、働き手が重度の後遺障害者となったため、生活にお困りのご家庭の0歳から中学卒業までのお子さん

貸付金額 開始一時金：15万5000円 毎月：2万円 入学支度金：4万4000円

利子 無利子

返還方法 中学卒業後1年間据置20年の年賦または月賦（高校・大学在学中は返還猶予の制度があります）

重度後遺障害者への介護料の支給

支給対象者 自動車事故による重度の後遺障害者のため、常時介護を必要とする人

支給金額 月額：4500円 自宅療養で看護婦、准看護婦、家政婦等以外の者の介護を受けている場合：2250円

両制度に関する詳しいことは、自動車事故対策センター三重支所へお問い合わせください。

老齢基礎年金とは「何に」

老齢基礎年金は国民年金制度の給付の根幹をなしているもので、すべての国民に共通する老齢給付で、原則として65歳から受けられます。

ただし、老齢基礎年金を受けるには、原則として25年以上の受給資格期間が必要となります。

受給資格期間とは、次の期間です。

国民年金の保険料を納めた期間と免除された期間。

厚生年金・共済組合等に加入していた期間（昭和36年4月以降で、20歳以上60歳未満の期間）

〔図1〕受給資格期間及び加入可能年数

生年月日	受給資格期間	加入可能年数
昭和5年4月2日～	25年	29年
昭和6年4月2日～		30年
昭和7年4月2日～		31年
昭和8年4月2日～		32年
昭和9年4月2日～		33年
昭和10年4月2日～		34年
昭和11年4月2日～		35年
昭和12年4月2日～		36年
昭和13年4月2日～		37年
昭和14年4月2日～		38年
昭和15年4月2日～		39年
昭和16年4月2日以降		40年

〔図2〕受給資格期間

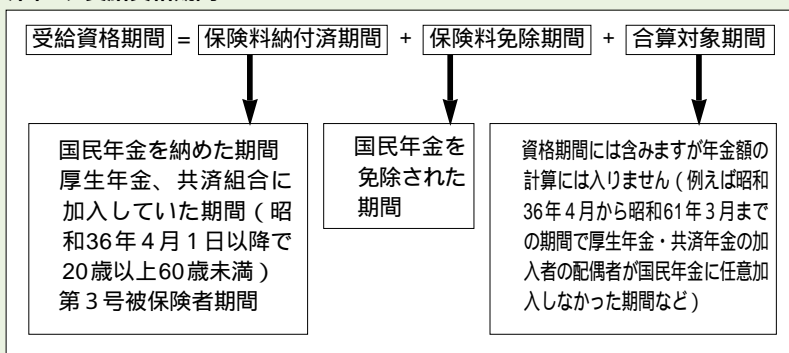

国民年金の第3号被保険者期間

国民年金に任意加入できる期間のうち、加入しなかった期間（昭和36年4月から昭和61年3月までの期間）等の合算対象期間

詳しくは、図1と図2を参照してください。なお、年金額については、図3により計算された額となります。

詳しくは、町住民課TEL 58・8202へお問い合わせください。

〔図3〕年金額の計算方法（平成12年度）

$$\text{年金額} = 804,200 \text{円} \times \frac{(\text{保険料を納めた月数}) + (\text{保険料を免除された月数}) \times 1/3}{\text{加入可能年数} \times 12 \text{ (月)}}$$

加入可能年数とは、昭和36年4月から60歳になるまでの年数（図1参照）

くらしの情報

[広域版]

2

6

平成12年度 自衛官募集計画

自衛隊三重地方連絡部伊勢募集事務所
TEL 23・3880

防衛庁では、次のように平成12年度自衛官の募集を計画しています。

募集期	隊別	採用予定人員(人)	試験時期	合格発表	採用時期
第1次 (4~6月)	陸自	0	受付時に指定	その都度	7~9月
	海自	0			
	空自	0			
	計	0			
第2次 (7~9月)	陸自	0			
	海自	85			
	空自	115			
計	200				
第3次 (10~12月)	陸自	0			
	海自	0			
	空自	100			
計	100				
第4次 (1~3月)	陸自	3,506	1~4月 (平成13年)		
	海自	435			
	空自	600			
計	4,541				

合計 陸自3,506人・海自520人・空自815人・計4,841人

募集期	隊別	採用予定人員(人)	試験時期	合格発表	採用時期
8~9月	陸自	500	9月	11月	3~4月 (平成13年)
	海自	85			
	空自	100			
	計	685			

(注) 採用予定人員等は、実行段階において一部変更することがあります。

区分	採用予定人員(人)	受付期間	試験時期	合格発表	採用時期
幹部	陸自	2	前期 4~5月 後期 10~11月	前期6月	前期9月
	海自	1		後期11月	後期2月 (平成13年)
	空自	1		後期3~4月 (平成13年)	
	計	2		後期10月	
部	陸自	2	5~6月	7月	9月
	海自	2		9月	10月
幹部候補士	陸自	110(8)	4~5月	1次5月 2次6月 3次7~8月 (航空飛行要員のみ)	1次6月 2次7月 (航空飛行要員のみ) 最終9月
	海自	68(5)		1次5月 2次6月	1次6月 最終9月
	空自	59(5)		1次5月 2次6月	1次6月 最終9月
	計	18		3~4月 (平成13年)	
曹	陸自	4	4~5月	1次5月 2次6月	1次6月 最終9月
	海自	2		1次6月 最終9月	3~4月 (平成13年)
	空自	2		3~4月 (平成13年)	
技術	陸自	8	5~6月	9月	10月
	海自	2		10月	4月 (平成13年)
免許	陸自	3	10~11月	2月	4月 (平成13年)
	海自	10		4月 (平成13年)	
大学等	陸自	20	8~9月	1次9月	1次9月
	海自	10		2次10月	2次11月
看護(女子)	陸自	400(36)	8~9月	1次9月	1次10月
	海自	390(25)		2次10月	2次11月
一般曹候補生	陸自	400(20)	8~9月	1次9月	1次10月
	海自	70(若干名)		2次10月	2次11月
航空学生	陸自	68(若干名)	9~10月	1次10月	1次11月
	海自	97		2次11月	2次1月
看護学生(女子)	陸自	250	11~1月	1次1月	1次1月
	海自	60		2次1月	2次2月
自衛隊生徒(男子)	陸自	50	8~9月	1次9月	1次9月
	海自	1,850(100)		2次10月	2次11月
曹候補士	陸自	450(20)	9~10月	1次11月	1次12月
	海自	460(20)		2次10月	2次2月
小計	陸自	2,733	9~10月	1次11月	1次12月
	海自	1,097		2次10月	2次2月
防衛大学校学生	陸自	1,043	(推薦は9月)	(推薦は9月)	(推薦は11月)
	海自	4,873		(推薦は9月)	(推薦は11月)
防衛医科大学校学生	陸自	460(35)	9~10月	1次11月	1次11月
	海自	65		2次12月	2次2月
貸費学生	陸自	15	12~1月	2月	4月 (平成13年)
	海自	15		4月 (平成13年)	
合計	5,431				

(注) 1 採用予定人員等は、実行段階において一部変更することがあります。
2 採用予定人員欄中の()内は、女子の採用予定人員で、内数です。

2等陸士・海士・空士

2等陸士・海士・空士を除くその他の募集計画

税務だより

税務職員（税務大学校生）募集



《国家公務員採用 種試験（税務）》

受験資格

昭和55年4月2日～昭和58年4月1日までに生まれた方

受験申込受付期間

6月21日（水）～6月28日（水）

募集方法など詳しくは、名古屋国税局人事第二課試験係 TEL 052 (951) 3511 内線3450または伊勢税務署総務課 TEL (28) 3191 へお問い合わせください。

名古屋国税局ホームページ (<http://www.nagoya.nta.go.jp>) でもご覧になれます。

高校生の税の作文募集



国税庁では、税に関する高校生の作文を募集しています。

《応募要領》

応募資格... 高校生であればどなたでも応募できます。

テーマ... 税に関するものであれば何でも結構です。

応募点数と字数 1人1編、3000字以内。

応募の締切り... 9月7日（木）までに、伊勢税務署へ提出してください。

詳しい応募方法について伊勢税務署総務課へお問い合わせください。

三重7大学公開セミナー開講

県生涯学習センター
TEL 059・2333・1151

みえ県民カレッジ・リカレントコース「三重7大学公開セミナー2000」を、県総合文化センターで開催します。

このセミナーは、高度で専門的な講座の機会を求めてみえる方々、いろいろな分野の講話を聴いて教養をさらに深めたいとお考えの方々に、県内の4年制7大学が一時期に公開セミナーを開講します。ふるってご参加ください。

テーマ 心豊かな人生へのアクセス

～新しい世紀への旅立ち～

日時・担当大学・テーマ

7月1日（土）

【第一部基調講演】

東京大学教育学部教授 佐藤孝氏

「子どもたちをめぐる危機と教育改革の課題」

【第二部オープンシンポジウム】

どつなる 三重の環境・食・教育

7月8日（土）鈴鹿国際大学

7月14日（金）鈴鹿医療科学系大学

7月15日（土）皇學館大学

7月22日（土）三重県立看護大学

7月25日（火）三重大学

7月26日（水）松阪大学

7月29日（土）四日市大学

時間帯はいずれも午後

定員 先着順で150～400名（会場により異なります）

受講料 無料

会場 県総合文化センター

受講申し込み期間 6月3日（土）～30日（金）

申し込みのほか、詳細は県生涯学習センターへお問い合わせください。

「夏休み山商パソコン入門講座」開催

県立宇治山田商業高等学校 TEL 22・1101

平成12年度「まなびいハイスクール推進事業」の一環として、「夏休み山商パソコン入門講座」を開催します。

内容 ワードプロソフト「ワード」、表計算ソフト「エクセル」の初歩的操作法、インターネットによる情報検索方法

期間

前節... 8月7日（月）～11日（金）

後節... 8月21日（月）～25日（金）

いずれも19時～21時

場所 県立宇治山田商業高等学校

定員 前節・後節とも40名程度

受講資格 15歳以上、または保護者同伴の中学生

費用 無料（テキスト代は別途）

申込方法 往復はがきに、郵便番号・住所・氏名・年齢（学校名・学年）、希望（前節か後節）を明記し、6月5日（月）～23日（金）までに、〒516-0018伊勢市黒瀬町札ノ木188 県立宇治山田商業高等学校 まなびい募集係まで
詳しいことは、同校へお問い合わせください。

くらしの情報

[広域版]

3

6

正しい電波利用が情報社会を支えます

電波利用保護司間

6月1日から6月10日まで

私たちの生活を
おびやかす困った
電波を追放しよう!!



DENPAくん

電波に関するご相談は、
不法無線局

TEL 052・971・9471
TEL 052・971・9463

TEL 052・971・9648
テレコムサービスの発信障害

郵政省東海電気通信監理局

ホームページアドレス (URL) <http://www.tokai-bt.mpt.go.jp>

伊勢ロータリークラブ50周年記念事業
台湾・基隆ホームステイ参加者募集

伊勢ロータリー事務局 TEL 23・2212

伊勢ロータリークラブでは、創立50周年を記念する行事の一つとして、青少年の国際理解と親善の推進を目的に、台湾基隆市(キールン)の基隆南ロータリー会員のもとへ、当地域の青少年を短期間(4泊5日)派遣するホームステイ事業を企画し、参加者を募集します。

応募資格 伊勢市・玉城町・小俣町・御園村・二見町・度会町に在住する中学・高校生、または通学する中学・高校生

応募期間 6月1日(木)～20日(火)

応募人員 20名

(最終面接7月2日で決定)

参加費用 2万円+パスポート代

その他 申し込みは、町総務課および伊勢ロータリー事務局(伊勢商工会議所4F)に設置されている用紙にレポートを添え、伊勢ロータリー事務局 〒516 伊勢市岩淵1-7-17 伊勢商工会議所内へ郵送してください。

また、詳しいことは事務局のほか、電子メール shuichi@poinetmrie.or.jp (西村さん)へお問い合わせください。

地域安全の窓

伊勢警察署 TEL 25・3161

保証金を請求する 融資勧誘にはご注意ください!

最近、東京や大阪等の貸金業者を名乗るものから、三重県内の中小企業の事務所へ、「ダイレクトメールやファックス」により案内状を送って融資勧誘を行い、申込人に対しては、大口融資のため「保証金」と称し、小切手や手形を送付させて小口の融資を行い、最終的に大口融資をせず保証金も返還しないという事件が発生しています。

なかには、案内状に実在する貸金業者の登録番号を記載し、信用させようとする悪質な業者もあります。

これらの業者はほとんど「無登録業者」で、その行為は保証金名目に振り出された小切手・手形をだまし取る悪質な犯罪行為です。

このようなまいた融資話にはのることなく、不審な案内状が送られてきたときには警察に相談してください。

沖縄

玉城村たまぐすく 発

From Okinawa Tamagusuku Village

料理の鉄人が 月桃の商品開発

料理の鉄人でおなじみの名誉鉄人、石鍋裕氏（沖縄サミット料理担当）が玉城村字前川にある沖縄県月桃生産協同組合を訪れました。

これは同組合が商品開発と販路拡大のために同氏に指導、支援協力をお願いしたところ実現したもの。

月桃を利用した商品を開発しようという話し合いの中で「香りの良い、伝統のムーチーを小さくして売り出すのもいいのではないか」など、次々とアイデアが飛び出していました。



沖縄県玉城村役場 TEL 098 (948) 7111

くらしの情報・6月
[広域版]

下水道排水設備工事責任者 技術者試験・講習会の開催

町下水道課 TEL 58・8207
(財)三重県下水道公社雲出川左岸浄化センター
TEL 059・2355・2030

(財)三重県下水道公社では、次のように下水道排水設備工事責任者技術者試験及び講習会を開催します。

講習会

実施日

平成12年10月12日(木) 9時30分から16時まで

場所

メッセウイング・みえ(津市北小路町19・1)

受講資格

平成12年11月8日で満年齢20歳以上で、排水設備工事又は排水設備以外の下水道工事あるいは水道工事の設計又は施工に関し、受験申込日から

現在で2年(24ヶ月)以上の実務経験がある方が対象。

講習の内容

下水道の一般知識に関すること。
排水設備の法的知識に関すること。
排水設備の設計、施工及び維持管理の技術的知識に関すること。

排水施設の新設、増設、改築及び撤去工事に係る事務手続に関すること。

申込み期間 平成12年7月3日(月)～14日

(金)(当日消印有効)

手数料 講習手数料7000円と受講用テキスト1000円が必要です。

提出先 〒514 津市雲出鋼管町52・5

(財)三重県下水道公社 雲出川左岸浄化センター 排水設備工事責任者試験事務担当

申込み書受付場所 町下水道課 TEL 58・8207

申込み書受付開始時期 平成12年6月5日(月)から

試験

実施日 平成12年11月8日(水) 13時から

場所 津会場・メッセウイング・みえ(津市北小路町19・1)

伊勢会場・サンアリーナ(伊勢市朝熊町鴨谷)

433・4)

試験方法

筆記試験 内容は前記講習講習の内容に同じ。

手数料

受験料3000円の他に合格者で責任技術者証の必要な方は、交付手数料3000円が必要になります。

受験資格 申込み期間 提出先 申込み書受付

場所・時期 いずれも前記講習会の項目に同じです。

詳しくは、町下水道課 及び(財)三重県下水道公社 雲出川左岸浄化センターへお問合せください。

玉城町役場	TEL 58-8200 FAX 58-4494
総務課	TEL 58-8200
税務課	TEL 58-8201
住民課	TEL 58-8202
福祉課	TEL 58-8203
農林課	TEL 58-8204
建設課	TEL 58-8205
都市計画課	TEL 58-8206
水道課	TEL 58-8207
下水道課	TEL 58-8207
財政課	TEL 58-8208
商工振興課	TEL 58-8209
出納室	TEL 58-8210
議会事務局	TEL 58-8211
教育総務課	TEL 58-8212
社会教育課	TEL 58-6331
玉城病院	TEL 58-3039
老人保健施設 (ケアハウス玉城)	TEL 58-3770
保健福祉会館	TEL 58-8000
社会福祉協議会	TEL 58-6915
玉城ふれあいの館	TEL 58-8800
ふるさと味工房	TEL 58-8686
夢工房たまき	TEL 58-7696
青少年相談センター	TEL 58-4108
南勢広域斎場	TEL 28-5120
在宅介護支援センター	TEL 58-8181

**休日・夜間当直室
58-8213**

人の動き(平成12年5月1日現在)
 人口 14,490人(+42人)
 男 7,098人(+26人)
 女 7,392人(+16人)
 世帯数 4,228世帯(+25世帯)
 ()は4月1日以降の増減

今月の表紙



在介の看板は中瀬町長お手製のものです。
 長さ150センチ、幅30センチの板に彫刻刀で彫りを入れ、ニスを吹き付け仕上げられています。
 介護のご相談は看板を目当てにお越しください。



広報たまき

第326号 平成12年6月号
 編集：広報たまき編集委員会
 発行：玉城町役場総務課
 〒519-0495 三重県度会郡玉城町田丸114-2
 TEL 0596-58-8200 FAX 0596-58-4494
 Home Page <http://www.town.tamaki.mie.jp>
 e-mail info@town.tamaki.mie.jp

広報たまきは再生紙を利用しています

いきいきほのぼのネットワーク



**いきいき
クラブ**

6月5日(月)・12日(月)・20日(火)
7月10日(月)

時間 10:00~11:30
 場所 町保健福祉会館 健康相談室
 対象 60歳以上の方(若い方も歓迎します。)
 内容 指体操、簡単なストレッチ体操など

**3歳児
健康診査**

6月14日(水)

受付 13:00~13:30
 場所 町保健福祉会館
 対象 平成8年12月1日~
 平成9年1月31日に生まれたお子さん
 該当児には、個人通知いたします。

**心配ごと
相談**

6月15日(木)
7月3日(月)

時間 10:00~15:00
 場所 町保健福祉会館
 お問い合わせは 町社会福祉協議会へ

**結核・肺がん
検診**

6月21日(水)~23日(金)
6月26日(月)・27日(火)

上記期間内に町内を巡回検診いたします。
 詳細ははさみこみのチラシをご覧ください。
 料金：100円(喀痰検査を希望される方は、500円)

乳幼児相談

6月29日(木)

時間 9:30~15:00
 場所 町保健福祉会館
 対象 生後2ヵ月~3歳までのお子さん
 身体計測、離乳食(栄養)や子育て全般に関する相談
 母子手帳をお持ちください。

**町税など
納期のお知らせ**

町税などの納期は、期限を守って必ず納めてください。納期は次のとおりです。

町民税(第1期)

.....6月30日(金)
 納付書は、納税通知書とともに1年分まとめてお送りします。納期がきたらその都度納めてください。

なお、口座振替の場合は、納税通知書および課税明細書をお送りしますので、税額をご確認のうえ振込口座の残額をお確かめください。
 お問い合わせは、町税務課へ

国民健康保険料(第3期)

.....6月30日(金)
 お問い合わせは、町福祉課へ

**たまきっこ
くらぶ**

7月4日(火)

受付 10:00~11:30
 場所 町保健福祉会館
 対象 保育所入所までのお子さんとその保護者
 内容 七夕飾り作り