



 広報

たまき

だれもが安心して、元気に暮らせるまち ふるさと玉城

CONTENTS

ピックアップ

- 各課たより……………2
- 子育て支援&保健事業カレンダー……………6
- なみなみだより……………21
- 歴史こぼれ噺……………21
- たまきチャンネル番組表……………23

注目の話題

ピツクアツプ



7月20日 元氣いっぱいアスピア玉城

7月20日、「アスピア玉城」で恒例の夏まつりが開催され、約6,000人の人出でにぎわいました。

今年「神宮式年遷宮」にちなみ、小俣町奉獻団さんの協力により「奉曳車」の展示や木遣り唄の披露などが行われました。

元氣いっぱいの子ども木遣り唄でプログラムのスタート。長更いなほフレンズさん、社会福祉協議会さんによる「元氣です玉城」体操をはじめ「田丸嬢」さんによる「スマイルたまき」や、おやじダンサーズ「ランベイゴウ」さんによるダンスショーがありました。

まつり終盤、大人「木遣り子」の勇壮な木遣り唄の披露に続き、飛龍会による花火大会で、元氣いっぱいのアスピア夏まつりはフィナーレを迎えました。

また、ふれあいの館では、バラ風呂をはじめ、浴衣で写真コーナーがあり、大勢の浴衣姿が目立った夏まつりでした。



8月3日 第39回 真夏の夜の祭典



8月3日、お城広場で「第39回真夏の夜の祭典」(主催：町商工会)が開催され、約8,000人の来場者が会場をにぎわしました。

40店を超える夜店が会場を囲む中、子どもみこし(田丸神社神輿保存会)の威勢の良い掛け声で、まつりがスタート。

ステージでは、「田丸嬢」のバンド演奏をはじめ、大正琴、太極拳、玉丸城太鼓、町在住演歌歌手「鳳城朋美」さんによる歌謡ショーなどが披露されました。

芝生広場では、すっかりお馴染みとなった「玉城音頭」をはじめ、「河内音頭」が披露され、懐かしい盆踊りの音色に誘われ、踊りの輪が広がっていききました。

まつりの終盤には、「めるへん堂」のライブ、お楽しみ抽選会へと続き、打ち上げ花火で締めくくりました。

来場者は、暑さを忘れてまつりを楽しんでいました。



伊勢志摩定住自立圏形成協定 締結

7月18日、県伊勢庁舎で伊勢志摩定住自立圏推進協議会の第2回会合が開催され、この中で伊勢管内3市5町による定住自立圏の形成に関する協定書への合同調印式が行われました。

この協定書には「子育て環境の充実」「鳥獣被害対策の推進」「観光の振興」「地域情報の共有化及び発信」などの取組みが盛り込まれています。

今後は、定住自立圏の将来像や協定に基づき進めていく取組みなどについて、協議を進めていく予定です。



辻村町長(左) 鈴木市長(右)



災害時における医療救護活動に関する協定

7月18日、町と一般社団法人伊勢地区医師会との間で『災害時における医療救護活動に関する協定』を結びました。

この協定は災害時に町からの要請を受けた場合、町が指定する救護所へ伊勢地区医師会から医療救護班が派遣されるものです。

この日、伊勢地区医師会館で行われた調印式では、伊勢地区医師会副理事長と辻村町長が協定書を交わしました。



畠中理事長(左) 辻村町長(右)

辻村町長と鈴木知事 1対1対談

8月6日、保健福祉会館ふれあいホールで『町長と知事との1対1対談』がありました。

この対談は、各市町が抱える課題について解決を導くため知事と各市町長が議論を行い、住民サービスの向上や県と市町の連携強化を図ることを目的に行われるもので、今年で3回目の開催となりました。

今回は、来年7月の熊野古道世界遺産登録10周年に向け、熊野古道伊勢路の起点としての観光施策、少子高齢化対策を主とした若者の定住促進、下水道整備や農地の環境保全活動への支援など様々なテーマでの対談が行われました。

会場では町食生活改善推進協議会のみなさんの協力により、玉城豚入りのおこわを大賀ハスの葉で包んだ中華まきが振る舞われ、ハスの香りのするちまきに知事をはじめ、来場者が舌鼓を打っていました。

また、この日は、『みえの現場・すごいやんかトーク』も開催され、子育てにおける



ピックアップ

お知らせ広場

る悩みを話し合い、仲間をつくる場を持つ「ノーバディーズパートナー」のプログラムをテーマに知事、辻村町長を囲んで参加経験者の母親5名が話し合いを行いました。

環境への取組 EM菌でお堀を浄化

玉城中学校



清掃作業のようす

1学期の最後となる7月19日、玉城中学校生徒のみなさんによる環境美化活動が行われました。

この日は、汗ばむ陽気のなか、学校施設周辺に加え、田丸城跡、田丸駅のほか保健福祉会館などの公共施設周辺も清掃を行いました。

また、恒例となったお堀へのEM菌（多くの環境問題を解決し、健全な環境を生み出す有用微生物群）水溶液の放流も併せて行われ、環境美化に積極的に取り組みました。

県指定伝統工芸品 「伊勢の根付」製造者に認定

8月1日、森本節治さん（佐田）が7月19日付で県指定伝統工芸品「伊勢の根付」の製造者に認定されたことを、辻村町長へ報告しました。

根付とは、三センチほどの小さな彫刻で、煙草入や、印籠を帯へ提げる留め具として使用されており、江戸時代にはお伊勢参りの土産として人気を集めていました。

森本さんは、朝熊岳に生育する貴重な「朝熊黄楊」を材料に、動物をモチーフに斬新な作品を30年ほど前から制作しています。丹精こめて作り上げた作品は、海外でも人気があり、賞を受賞するなど高い評価を受けています。

森本さんは、「多くの方に根付を知ってもらい、伝統工芸を伝承していただきたい。」と話されていました。

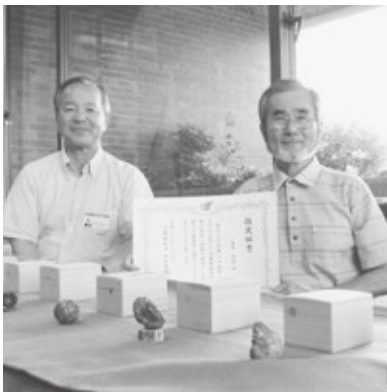

認定書を手にされる森本さん(右)

第63回社会を 明るくする運動



法務大臣からのメッセージを手渡す西さん(右)と木村さん(中)

毎年7月は「社会を明るくする運動」の強調月間で同23日、町内保護司の方が辻村町長を訪問し、法務大臣からのメッセージを伝達しました。

この運動は、犯罪や非行の防止と罪を犯した人たちの更生保護に理解を深め、犯罪のない地域社会を築こうというものです。

町長は「保護司のみなさんに犯罪や非行のない地域づくりをしていただくため、町として支援・協力するとともに、さらなるご活躍を期待します」と述べました。

現在、町では4人の保護司の方々が法務大臣から委嘱されています。

《町内保護司のみなさん(敬称略)》

- ・西 正則(田丸)
- ・木村 幸久(山神)
- ・光山 一弘(世古)
- ・村井 幸洋(岩出)

スポーツの夏

町内から東海・全国大会に出場する選手が町長へ県予選の報告・大会に挑んでの意気込みを伝えました(※【訪問日】☆選手・団体名○出場する大会名◎結果)。

少年野球

7月24日

- ☆JBC玉城スポーツ少年団
- 高円宮賜杯 全日本学童軟式野球大会(8月6~12日・東京都・明治神宮野球場)
- ◎準優勝

玉城中学校

8月2日

- 第35回東海大会(8月10日・愛知県)
- 《陸上部》
- ☆阿部圭吾さん(3年生)
- ※棒高跳
- ◎8位入賞
- ☆内田実来さん(3年生)
- ※走幅跳
- ◎24位



写真左から内田さん(3番目)・出口さん(4番目)・阿部さん(5番目)

JBC玉城スポーツ少年団のみなさん

- 《水泳部》
- ☆早田京右さん(2年生)
- ※自由形400m
- ◎15位
- 第56回東海陸上競技選手権大会(8月24~25日・静岡県)
- 《陸上部》
- ☆出口瑞歩さん(3年生)
- ※棒高跳
- ☆藤田祐加さん(3年生)
- ※棒高跳
- 《吹奏楽部》
- ☆吹奏楽部員(40名)
- 三重県吹奏楽コンクール(8月4日)
- ◎中学校A編成の部 銀賞



吹奏楽部のみなさん



早田さん(中央)



優勝した原チーム



準優勝「スポ少」チーム

地域や社会、家族や友達同士でチームをつくり、親睦を深める町民ソフトボール大会(町ソフトボール協会(町ソフトボール協会主催)が7月27日から4日間行われました。今年12チームが参加し、熱戦を繰り広げました。その中で、圧倒的なチーム力を見せたのが「原」チーム。初戦から決勝戦まで、持ち味の打線が爆発。2年連続決勝進出の「スポ少」チームを振り切り、見事2年ぶりの優勝を手中に収めました。

試合結果は優勝「原」チーム、準優勝「スポ少」チームとなりました。

第21回町民ソフトボール大会 「原」チーム2年ぶりに優勝!

平成25年度 第21回町民ソフトボール大会

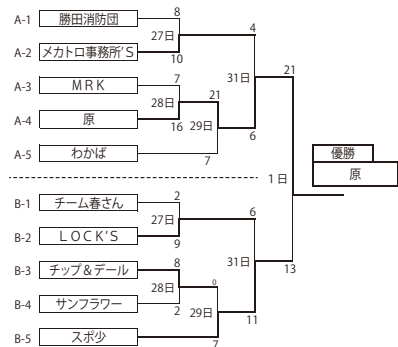

参議院議員選挙結果

玉城町選挙管理委員会 電話 (58) 8200

平成25年7月21日執行されました「参議院議員選挙」玉城町開票区結果をお知らせします。

● **当日有権者数** 12,191人

● **選挙区選出議員選挙**

◆ **投票の内訳**

投票者数 7,085人
投票率 58.12%

◆ **開票の内訳**

有効投票数 6,830票
無効投票数 255票

◆ **候補者別得票数 (届出順)**

高橋千秋 2,907票
小川俊介 46票
深尾ひろつぐ 519票
中川たみひで 421票
大津しんたろう 100票
吉川ゆうみ 2,837票

● **比例代表選出議員選挙**

◆ **投票の内訳**

投票者数 7,085人
投票率 58.12%

◆ **開票の内訳**

有効投票数 6,835,000票
うち得票総数 6,834,992票
あん分の際切り捨てた票数 0.008票
無効投票数 250,000票

◆ **政党別得票数 (届出順)**

みんなの党 347,170票
うち政党得票数 306,000票
候補者得票数 41,170票
民主党 1,856,200票
うち政党得票数 1,041,000票
候補者得票数 815,200票
新党大地 38,000票
うち政党得票数 16,000票
候補者得票数 22,000票
社会民主党 109,000票
うち政党得票数 95,000票
候補者得票数 14,000票
生活の党 74,000票
うち政党得票数 59,000票
候補者得票数 15,000票
みどりの風 43,183票
うち政党得票数 22,884票
候補者得票数 20,299票

自由民主党 2,389,576票
うち政党得票数 1,848,000票
候補者得票数 541,576票
日本共産党 398,275票
うち政党得票数 335,000票
候補者得票数 63,275票
公明党 711,516票
うち政党得票数 348,000票
候補者得票数 363,516票
緑の党グリーンズジャパン 47,000票
うち政党得票数 27,000票
候補者得票数 20,000票
日本維新の会 802,072票
うち政党得票数 608,000票
候補者得票数 194,072票
幸福実現党 19,000票
うち政党得票数 16,000票
候補者得票数 3,000票

候補者得票数の内訳は下記のとおりです。
※得票があった候補者のみ掲載。

届出番号	党派名	候補者氏名	得票数
	みんなの党		
1-1		いしい 竜馬	1,018
1-2		井上 よしゆき	4,000
1-4		かわい 純一	2,071
1-5		川田 龍平	4,000
1-6		きくち ふみひろ	2,000
1-7		こさい たろう	1,000
1-8		菅原 なおとし	2,000
1-11		ふなびき こうこ	1,000
1-12		本田 あきこ	1,000
1-13		山口 かずゆき	9,000
1-14		山本 こうじ	6,206
1-15		渡辺 みちたろう	7,875
	民主党		
2-1		あいはら くみこ	247,000
2-2		いがらし 文彦	8,000
2-3		石井 一	15,272
2-4		石上 としお	113,000
2-5		いそぎ 哲史	35,000
2-6		大島 くすお	9,000
2-7		奥村 てんぞう	2,000
2-8		かの 道彦	3,000
2-9		神本 みえ子	174,000
2-10		かわい たかのり	26,928
2-11		ささき 隆博	1,000
2-12		さだみつ 克之	37,000
2-13		たるい 良和	3,000
2-14		ツルネン マルティ	6,000
2-15		とどろき 利治	37,000
2-16		浜野 よしふみ	42,000
2-17		円 より子	3,000
2-18		やなせ 進	2,000
2-19		吉川 さおり	43,000
2-20		吉田 公一	8,000
	新党大地		
3-1		松木 けんこう	15,000
3-2		内山 あきら	1,000
3-5		田宮 かいち	1,000
3-9		鈴木 宗男	5,000
	社会民主党		
4-1		又市 征治	2,000

届出番号	党派名	候補者氏名	得票数
4-2		山シロ 博治	1,000
4-4		矢野 あつ子	11,000
	生活の党		
5-1		広野 ただし	1,000
5-3		はた ともこ	3,000
5-4		山岡 けんじ	2,000
5-5		東 祥三	3,000
5-6		みやげ 雪子	6,000
	みどりの風		
6-1		谷岡 くにこ	3,000
6-2		山田 正彦	16,299
6-3		井戸川 かつたか	1,000
	自由民主党		
7-1		赤池 まさあき	27,000
7-2		あげもと しょうご	1,000
7-3		ありむら 治子	18,000
7-4		石井 みどり	47,751
7-5		石田 まさひろ	37,000
7-6		伊藤 ようすけ	2,000
7-7		えとう せいいち	10,000
7-8		大江 やすひろ	1,000
7-9		太田 ふさえ	6,000
7-11		北村 つねお	11,000
7-12		木村 よしお	7,000
7-13		きむら りゅうじ	3,000
7-14		佐々木 洋平	4,000
7-15		佐竹 まさあき	2,000
7-16		佐藤 のぶあき	66,000
7-17		佐藤 まさひさ	19,000
7-18		山東 昭子	21,000
7-19		そのだ 修光	1,000
7-20		塚原 光男	1,000
7-21		つげ 芳文	37,000
7-22		橋本 聖子	22,000
7-23		羽生田 たかし	14,000
7-24		丸山 和也	10,000
7-25		宮本 しゅうじ	67,000
7-26		山田 としお	92,700
7-28		わかさ 勝	4,000
7-29		わたなべ 美樹	10,125

届出番号	党派名	候補者氏名	得票数
	日本共産党		
8-1		山下 よしき	19,000
8-2		小池 晃	4,000
8-3		紙 智子	1,000
8-4		井上 さとし	24,000
8-7		池内 さおり	1,000
8-8		井沢 孝典	1,000
8-9		江上 ひろゆき	1,000
8-10		大西 オサム	2,000
8-11		木村 けんじ	2,000
8-17		山本 陽子	8,275
	公明党		
9-1		若松 かねしげ	4,000
9-2		平木 だいさく	2,000
9-3		魚住 ゆういちろう	342,000
9-4		山本 かなえ	8,275
9-5		山本 ひろし	7,241
	緑の党 グリーンズジャパン		
10-2		長谷川 ういこ	1,000
10-8		木田 せつこ	1,000
10-9		三宅 洋平	18,000
	日本維新の会		
11-1		中山 恭子	59,000
11-4		アントニオ 猪木	98,000
11-5		伊賀 やすお	1,000
11-6		石井 よしあき	4,072
11-7		石川 てるひさ	1,000
11-8		石原 結實	4,000
11-10		うえの 公成	4,000
11-14		川口 ひろし	6,000
11-15		ギマ 光男	1,000
11-22		富山 よしのぶ	1,000
11-23		中野 正志	2,000
11-24		にへい ふみたか	1,000
11-25		藤巻 健史	1,000
11-29		矢口 けんいち	4,000
11-30		山崎 たい	7,000
	幸福実現党		
12-2		トクマ	3,000

ピックアップ

お知らせ広場



お知らせ広場

9

総務たより 防災特集

総務課 (58)8200

■防災行政無線を用いた全国一斉の緊急情報伝達試験について

9月11日(水) 午前11時ごろ と
午前11時30分ごろ
の2回実施します。

町では、地震・津波や武力攻撃などの災害時に全国瞬時警報システム(※J・ALERT)による国からの緊急情報を確実にみなさんへお伝えするため、町内で緊急情報伝達手段の試験を行います。

情報伝達手段	内容
防災行政無線の放送	町内の各戸に設置してある防災行政無線から、毎週火・金曜日に実施している定時放送より大きい音量で次の放送内容が一斉に放送されます。 【放送内容(予定)】 「これは、試験放送です。」×3 + 「こちらは、こうほうたまきです。」 + 防災行政無線チャイム

(注) 町以外の地域でも、全国的に様々な情報伝達手段で試験が実施されます。
※放送終了後、無線受信機本体の録音ランプが点滅したら、次の作業をお願いします。



※J・ALERT(ジエイ・アラート)とは、地震・津波や武力攻撃などの災害時に国から送られてくる緊急情報を(人工衛星などを活用して)瞬時に情報伝達するシステムです。

《作業手順》
録音○ボタンが点滅
↓
①再生ボタンを押す
(大きな音量が流れますのでご注意ください)
↓
②緊急音量解除ボタンを押す
(音量調整ができるようになります)
↓
録音された放送が終了すると録音○ボタンの点滅が消えます。

9月1日は「防災の日」

「いざというとき、頼りになるのは誰ですか？」

○防災・減災の担い手は……?

大きな災害が同時に広い範囲で発生した場合、その規模が大きければ大きいほど、町や消防といった公的な救援(Ⅱ公助)に時間がかかることは、近時の災害を見ても明らかです。初期消火や被災者の救出・救護など、一刻を争う場面において最も頼りになるのは、「自分の身を自分の努力によって守ること(Ⅱ自助)」、そして「地域や近隣の住民どうしが協力し合っ

て対応すること(Ⅱ共助)」と言えます。災害時はもちろん、普段からの防災・減災に向けた取り組みには、こうした自助・共助・公助の繋がりが大切であり、特に、自助・共助が主体となる「身近な地域における災害への

の対応力(Ⅱ地域の防災力)の向上が求められています。

○自主防災組織をつくろう

こうした地域の防災力の向上のための活動において、その中核としての役割を担うのが、自主防災組織です。

自主防災組織は、「自分たちの地域は自分たちで守る」を合言葉に、地域のみなさんの連帯感に基づいて結成される組織です。普段は、住民の防災意識の高揚や防災知識の習熟を図る役割を、また災害時には、自主防災組織の活動を通じた住民どうしの助け合い・支え合いの役割を担うことが期待されます。

日常の活動

- ① 防災知識の普及・啓発
- ② 身近な地域の災害危険の把握
- ③ 防災訓練の実施
- ④ 防災資機材等の備蓄及び管理 など

災害時の活動

- ① 災害関連情報の収集・伝達
- ② 出火防止、初期消火
- ③ 救出・救護
- ④ 避難誘導、避難
- ⑤ 炊き出し など

○自主防災活動を応援します

町では、訓練講師の派遣や訓練資機材等の貸出し・提供、活動に関する相談のほか、活動費用の一部を補助することを通して、住民のみなさんによる自主防災活動を応援しています。

自主防災組織の設立その他自主防災活動についてのご相談などは、町総務課へお問合せください。

(例) 非常持ち出し品・備蓄品リスト

少なくとも3日分を目安に、軽くてコンパクトなものを選びましょう！

食料品等 <input type="checkbox"/> 飲料水 (ペットボトル) <input type="checkbox"/> 食料 <input type="checkbox"/> 乾パン <input type="checkbox"/> クラッカー <input type="checkbox"/> 缶詰 <input type="checkbox"/> レトルト食品	衣類等 <input type="checkbox"/> 衣類 <input type="checkbox"/> タオル <input type="checkbox"/> 毛布 <input type="checkbox"/> 寝袋 <input type="checkbox"/> 下着類 <input type="checkbox"/> 上着 <input type="checkbox"/> 三角巾	貴重品 <input type="checkbox"/> 現金 (小銭) <input type="checkbox"/> 預金通帳 <input type="checkbox"/> 印鑑 <input type="checkbox"/> 重要書類の番号 を記したもの	日用品 <input type="checkbox"/> 手袋 <input type="checkbox"/> ちり紙 <input type="checkbox"/> ローソク <input type="checkbox"/> マッチ <input type="checkbox"/> ロープ <input type="checkbox"/> 懐中電灯 <input type="checkbox"/> 携帯ラジオ <input type="checkbox"/> 乾電池 <input type="checkbox"/> 生理用品 <input type="checkbox"/> めがね <input type="checkbox"/> 石けん・歯磨きセット
安全対策 <input type="checkbox"/> ヘルメット <input type="checkbox"/> 防災ずきん <input type="checkbox"/> 救急セット <input type="checkbox"/> 常備薬 <input type="checkbox"/> 厚底靴	その他 <input type="checkbox"/> 笛 <input type="checkbox"/> 携帯用カイロ <input type="checkbox"/> 保険証コピー <input type="checkbox"/> 簡易トイレ	あると便利なもの <input type="checkbox"/> ウエットティッシュ <input type="checkbox"/> マスク <input type="checkbox"/> ビニール袋 <input type="checkbox"/> 携帯用浄水器 <input type="checkbox"/> 食品ラップ	赤ちゃんや妊婦さんがいる家庭では必要なものを追加しましょう <input type="checkbox"/> 哺乳ビン・ミルク <input type="checkbox"/> 紙おむつ <input type="checkbox"/> 衛生用品 <input type="checkbox"/> 母子手帳



○日頃の心構え
非常持ち出し品・備蓄品
 災害発生時に備えて長期保存可能な備蓄品を家族構成に合わせて用意しておきましょう。また少なくとも年に1度は点検をしましょう。

◎被災直後の生活を支えるために
 一人あたり最低3日分の食料品や飲料水などを備蓄しておきましょう。
 ☆水は一人あたり1日3リットルが目安です。

防災資機材 (例) ※下記以外については要相談	
情報連絡用	電池メガホン、携帯ラジオ (いずれも乾電池含む)
消火用	バケツ、可搬式散水装置、組立水槽、消火栓用ホース (格納箱・開閉ハンドル・管鎗含む)、吸水管
避難用	懐中電灯、強力ライト、ロープ、ヘルメット、リヤカー
給食給水用	炊飯用かまど、釜、鍋、給水タンク、 備蓄用食料【備蓄用食料 (消耗品) 等について… (世帯数×300円) = 補助限度額】
救出救護用	梯子、テント、救急医療セット、担架、毛布、鋸、ジャッキ、バール、ツルハシ、発電機、投光器、コードリール、エンジンカッター、チェーンブロック、ビニールシート
その他	資機材防災倉庫 (自主防災組織設法が必須)、仮設トイレ

○自主防災資機材等整備費補助金
 この補助金は、地震や台風などの災害に備えるために『共助』を強化するためのもので、災害活動に必要な道具や工具などを自治区が購入する場合、半額 (食料については補助限度あり) を町が補助します。
 防災資機材の対象は次のとおりです。
 自治区で防災資機材をご購入の場合は、ご活用ください。
 詳しくは、町総務課へお問合せください。



家庭での備え 4つのポイント

ポイント①

家の中にある食器棚、タンス、テレビ等の家電製品は、地震時には凶器に変わることがあります。家具類を固定して、転倒・落下防止対策をしましょう。特に、寝室は安全な空間を確保しておくことが大切です。

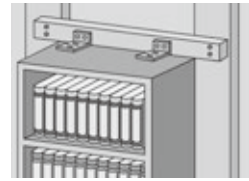

ポイント②

災害時には電力の供給が止まってしまう可能性があります。明かりを確保するため、懐中電灯を準備しましょう。また、正しい情報を入手するため携帯ラジオも忘れずに準備しておきましょう。

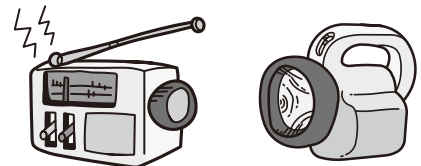

ポイント③

食料や飲料水は家族構成に応じて3日以上を家庭内で備蓄しておきましょう。飲料水は大人1人あたり1日3ℓが目安です。また、乳幼児のいる家庭ではミルク、哺乳瓶、離乳食等必要なものが変わるので注意が必要です。

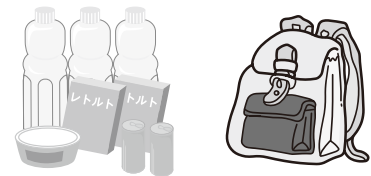

ポイント④

災害時に常に家族が一緒にいるとは限りません。避難場所や避難経路を家族で話合っ、家族が離ればなれになった場合の集合場所や連絡方法も事前に決めておきましょう。



地域(自主防災組織)での備え 4つのポイント

ポイント①

防災対策は、まず住民一人ひとりが防災に関心を持ち、準備することが重要です。地域に防災知識を普及させるため、みんなが集まれる楽しいイベントなどを開催してみましょう。



ポイント②

防災の基本は、自分の住むまちをよく知ることです。地域内の危険箇所や防災上の問題点を洗い出し、改善すべき点があれば対策を考えましょう。



ポイント③

防災資機材は災害発生時に活躍します。地域の実情に応じて、必要な資機材を準備し、点検や使用方法の確認をしておきましょう。



ポイント④

防災訓練は、いざというときに的確な対応をとるために欠かせないものです。地域の人たちの参加を呼びかけ、地域一丸となって防災訓練を行いましょう。



産業振興たより

産業振興課 (58)8204

「擬革紙」作品展示会開催

参宮ブランド擬革紙の会が平成21年から取り組んでいた「擬革紙」の復元に成功しました。その擬革紙で作った作品展を次のとおり開催します。

ぜひ、ご覧ください。

日にち…9月6日(金)～8日(日)

時間…午前10時～午後4時

場所…奥書院(町教育委員会)

擬革紙とは 和紙を動物の革そっくりに仕上げたもので、江戸時代にはお伊勢参りの土産物として人気を集めていました。その後、擬革紙は衰退しましたが、「美しく国おこし・三重プロジェクト」により擬革紙を復元させようと「参宮ブランド擬革紙の会」を結成、今回復元させることができました。

お肉の料理セミナー開催

食肉の料理知識の普及を図るため、三重県食肉事業協同組合連合会の主催(後援 玉城町商工会)で、消費者向けの料理セミナーが次のとおり開催されます。

日にち…10月5日(土)

時間…午前10時～午後0時30分

場所…町保健福祉会館栄養指導室

募集定員…先着24名

参加費…無料

応募締切…9月18日(水)

※定員になり次第終了。

ピックアップ

お知らせ広場

お申込み等詳しくは、玉城町商工会(電話 58)3211)へお問合せください。

■特定計量器(はかり)の定期検査

質量計(はかり、おもり、分銅等)で取引や証明に使用しているはかりは、2年に1回の検査が必要です。忘れずに受検しましょう。

日にち…11月7日(木)

時間…午前10時～午後3時

場所…町保健福祉会館 ふれあいホール 会議室

手数料…種類や能力により手数料が異なります。

対象…①商店・露店などの商品売買用

②病院・薬局などの調剤用

③病院・学校などの体重測定用

④生産者の生産物販売・出荷用

⑤事業所などの材料購入・製品販売用

⑥農協・漁業などの物資集荷・出荷用

⑦運送・宅配業などの貨物運賃算出用

検査については詳しくは、三重県計量検定所

(電話 059(223)5071) または

町産業振興課へお問合せください。

■獣害フォーラム

9月は、「野生鳥獣による農林水産物への被害について考える月間」です。次のとおり三重県の主催により「野生獣による農林産物への被害について考えるフォーラム」が開催されます。申込みは不要です。ご参加ください。

日にち…9月16日(月)・17日(火)

場所…伊勢安土桃山文化村(伊勢市二見町)

フォーラムについて詳しくは、三重県農林

水産部獣害対策課(電話 059(224)2017)へお問合せください。

■田丸にぎわい市

日にち…9月23日(月・祝)

時間…午前10時～午後2時

場所…お城広場

※詳しくは、新聞折込広告などでお知らせします。

よくわかる♪

消費生活相談室 (17)

Q「社債をあなた名義で購入しました。」との電話があり、断ろうとしたら、「キャンセル料が必要です。」と言われました。どうしたらよいですか？

Aこれは、消費者をあわてさせ、お金をだまし取るうとする『買え買え詐欺』の新しい手口です。

こうした不審な電話があった場合には、相手にせず、すぐに電話を切ってください。業者とやりとりをしてしまった場合でも、絶対にお金を払わないでください。脅された場合は警察へも相談しましょう。困ったら、まずは相談を!!

《9月の相談日(専門員)》

日にち…9月2・9・30日(月)

時間…午前9時～午後4時

場所…町産業振興課

※相談は、三重県消費生活センター(電話 059(228)2212)でも受け付けます。



人のうごき

(平成25年7月31日現在)

●人口 15,594人 (32人)

【うち日本人 15,382人(25人)】

●男 7,557人 (14人)

【うち日本人7,535人(14人)】

●女 8,037人 (18人)

【うち日本人7,847人(11人)】

●世帯数 5,536世帯 (14世帯)

【うち日本人世帯 5,352世帯(8世帯)】

()は7月1日以降の増減

上下水道たより

上下水道課 (58)8207

9月1日から公共下水道の供用開始 区域が拡大します。

9月1日から三ツ橋、城西、西世古、野篠、蚊野、蚊野茶屋、矢野、山神、岡出、上玉川、

下玉川、日向、岡村、門前、坂本、井倉、中
楽、久保、伊勢団地、宮古の各一部地域で新
たに公共下水道の供用を開始します。

供用開始後、処理区域では原則3年以内に
公共下水道への接続が義務づけられています。
接続工事は町の指定を受けた工事店しかでき
ません(指定工事店についてはホームページ
をご参照ください)。工事を依頼する際は、

後にトラブルのないよう見積りや内容を十分
検討してください。

なお、この接続工事にかかる費用は自己負
担となります(融資あっせん制度もあります
のでご相談ください)。
詳しくは、町上下水道課へお問合せくださ
い。

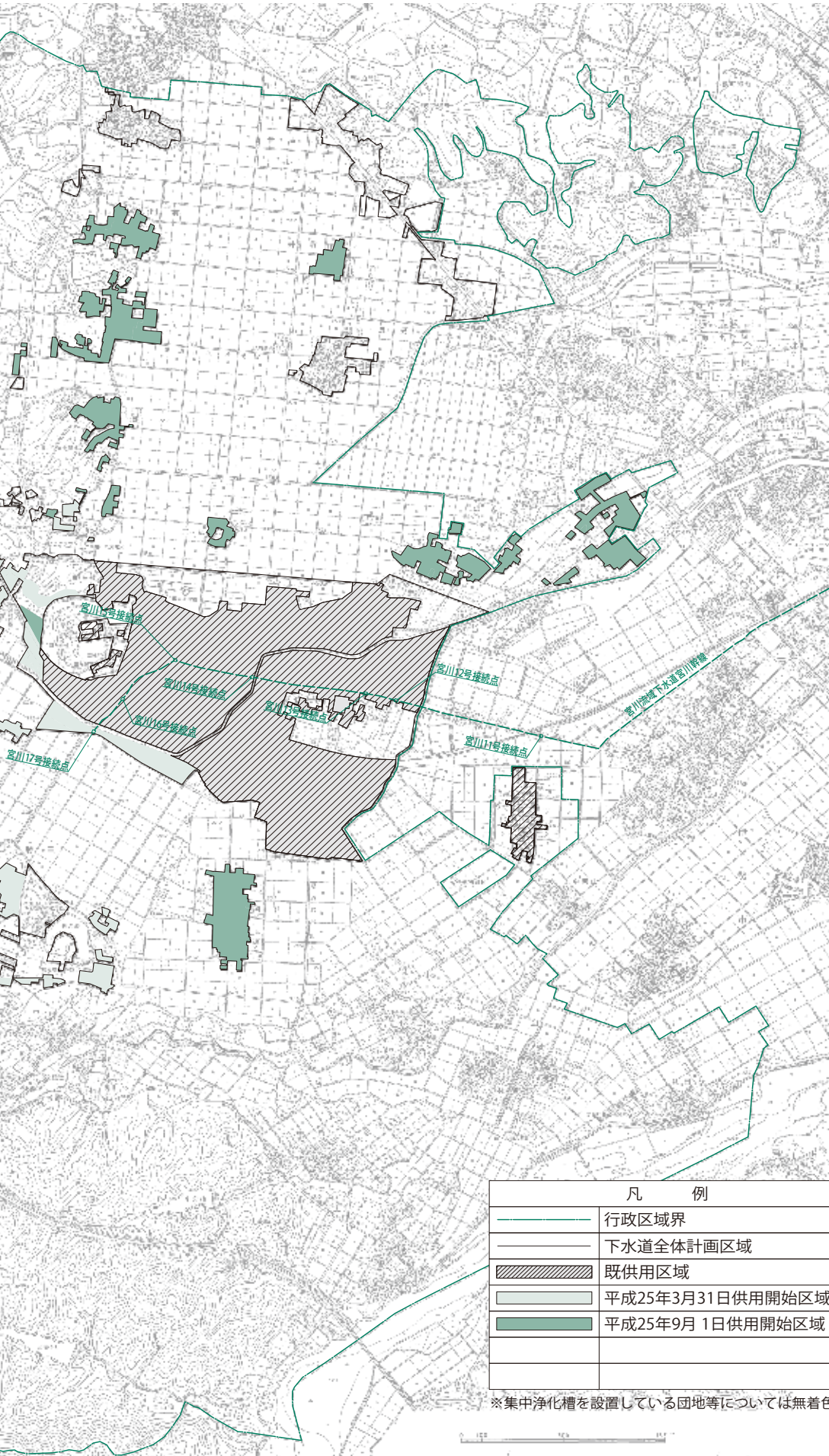

凡 例	
	行政区域界
	下水道全体計画区域
	既供用区域
	平成25年3月31日供用開始区域
	平成25年9月1日供用開始区域

※集中浄化槽を設置している団地等については無着色

平成25年度 公共下水道供用開始予定区域

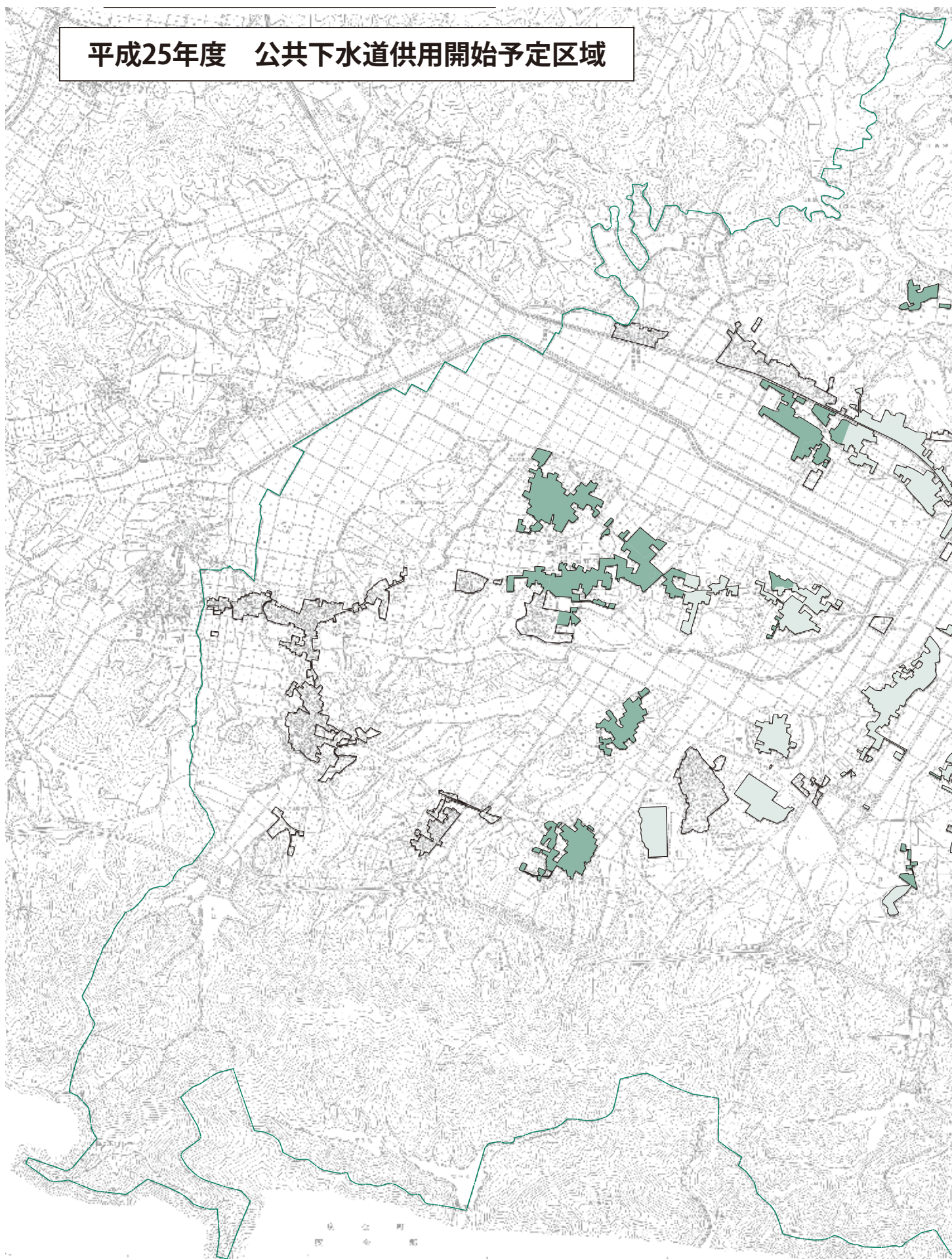

生活福祉たより ①

生活福祉課 (58)8203

■平成26年度保育所入所申込み受付が まもなくはじまります

平成26年度町立保育所(外城田・田丸・有田・下外城田)の入所申込みを次のとおり受け付けます。

【対象児童】

入所年齢…6カ月児〜就学までの児童

【受付】

日にち…10月1日(火)〜3日(木)
時間…午前8時30分〜午後6時

【申込資格】

児童の保護者および同居の親族が65歳未満の場合、次のいずれかに該当することにより保育することができない場合に限りです。

- ①昼間に居宅外で労働することを常態として
いる家庭
 - ②昼間に居宅内で幼児と離れて日常の家事以外
の労働をすることを常態としている家庭
 - ③母親が出産などで保育ができない家庭
 - ④その他、特別の事情がある家庭
- ※就労証明がない場合は受付をいたしません。

【申込方法】

入所申込書(※期間前から各保育所、町生活福祉課に備付け)に必要な事項を記入し、就労証明書を添えて期間内に入所を希望する保育所へ提出してください。

入所申込書を保育所へ提出時、面接を行います。お子さんを同伴のうえ、お越しください。ただし、平成25年度在籍の児童は新たに申込みの必要はありません。後日、就労調査を行います。

【入所決定】

入所申込書および就労証明書などを審査のうえ、平成26年1月下旬に入所決定します。

【保育料】

世帯の平成25年分の所得税および平成25年度町民税により算定します。

【申込書の配布】

各保育所、町生活福祉課窓口にて備付けます。

【各保育所定員】

- ・外城田 180人
- ・田丸 200人
- ・有田 100人
- ・下外城田 100人

0歳児保育は、外城田保育所のみ実施

【問合せ先】

町生活福祉課 電話 (58) 8203
または各保育所

外城田	(58)	3925
田丸	(58)	3077
有田	(58)	4411
下外城田	(58)	4932

◆保育所とは：

保育所とは、保護者が労働に従事したり、あるいは病気にかかっているなどのため、家庭で十分保育することができない児童を、家庭の保護者にかわって保育をすることを目的とする施設です。

■福祉医療費助成制度について

福祉医療費助成制度は、障がい者、ひとり親家庭等、子どもの医療費の一部を助成する制度です。

◆助成を受けるには・・・

〔県内の医療機関等〕
受診するとき、窓口で「福祉医療費受給資格証」を提示してください。

〔県外の医療機関等〕

領収書をご持参のうえ、役場生活福祉課で申請してください。

※後期高齢者医療にご加入の方は、医療機関等窓口での手続きは必要ありません。

◎福祉医療費受給資格証を更新します

「福祉医療費受給資格証」を毎年9月1日に更新します。新しい受給資格証を8月下旬から郵送していただきますので、期限の切れた受給資格証は破棄してください。

ただし、後期高齢者医療にご加入の方は受給資格証がありません。

なお、保険証や振込み先等の変更がある場合は申請が必要ですので、町生活福祉課へお申出ください。

福祉医療費助成の対象

対象医療費	対象者	区分
病気やケガなどで病院を受診(入通院)、または保険調剤薬局等で院外処方箋による薬をもらった時に、窓口で支払う保険診療の自己負担分	<ul style="list-style-type: none"> ・身体障害者手帳1級から4級の方 ・療育手帳の障害程度が最重度、重度若しくは中度の方 ・精神障害者手帳1級の方(通院のみ対象) ※所得制限があります。	障がい者医療費
※1 入院時の食事療養費標準負担額を除きます。	<ul style="list-style-type: none"> ・18歳未満児(年度末)を扶養している一人親家庭の父母及びその児童 ・父母のいない18歳未満児 	ひとり親家庭等医療費
※2 健康保険組合等で付加給付制度がある場合は、その額が控除されます。	<ul style="list-style-type: none"> ・小学校6年生(12歳年度末)までの子ども [平成24年8月診療分までは、小学校3年生までが対象]	子ども医療費

町長コラム



暦の上ではすでに秋ですが、猛暑厳しい今日この頃、熱中症だけでなく、体力低下のないよう徹底した対策をお願いします。

8月6日、知事との対談（本紙面P3ピックアップ参照）では、若者の活躍の場づくり、下水道事業の推進、農地の保全対策、来年7月の熊野古道世界遺産登録十周年に向けた支援をお願いしました。

特に知事は国の少子化対策のメンバーになっていることもあり、同日開催された「三重の現場すごいやんかトーク」での*NP参加者との意見交換では、自治体では県内唯一の取組みに大変共感をいただきました。

昨年2月から既に84名が受講されましたが、この講座に参加して、子育てに自信が生まれ、余裕をもって優しく子供に向き合えるようになったことなど、お母さん自身が大きく成長されたと語っていただいた事が大変印象に残りました。

地道な活動ですが、引続き取組んでいきますので、ぜひご参加ください。

8月12日、JBC玉城スポーツ少年団が全日本学童軟式野球大会（高円宮賜杯）において準優勝に輝きました。昨年の日本一に続いての快挙です。大舞台での貴重な経験は選手の皆さんの大きな財産になると思っています。

まだまだ暑い日が続きます。ご自愛ください。

※「NP（ノーバディーズパーフェクト）」とは0歳から5歳までの子どもをもつ親を対象に、参加者がそれぞれに抱えている悩みや関心のあることをグループで話し合いながら、必要に応じてテキストを用い、自分にあった子育ての仕方を学ぶもので、同年齢の子どもを持ち、共通の興味や関心をもつ人々と出会うことができる安心できる場を親に提供するプログラムです

8月13日 町長室にて

辻村 修一



■元気バスの予約もできる
「見守り用携帯電話」の貸出し開始
緊急通報の機能を持った高齢者向け「見守り携帯電話」の貸出しを、このほどはじめました。

この携帯電話は、外出時などに緊急事態が発生した場合、付属のストラップを引いたり、ボタンを押したりすることで町社会福祉協議会につながり、見守りが必要な高齢者に安心して過ごしていただくこととするものです。

対象者：町内に居住する70歳以上の方、もしくは介護認定を受けている方（ただし、元気バスの利用には登録が必要です）

利用者負担額（月額）
基本料金695円＋通話（信）料

見守りの概要
平日の午前9時から午後5時の間（祝日・年末年始は対象外）で、緊急時に町社会福祉協議会職員が駆けつけます。

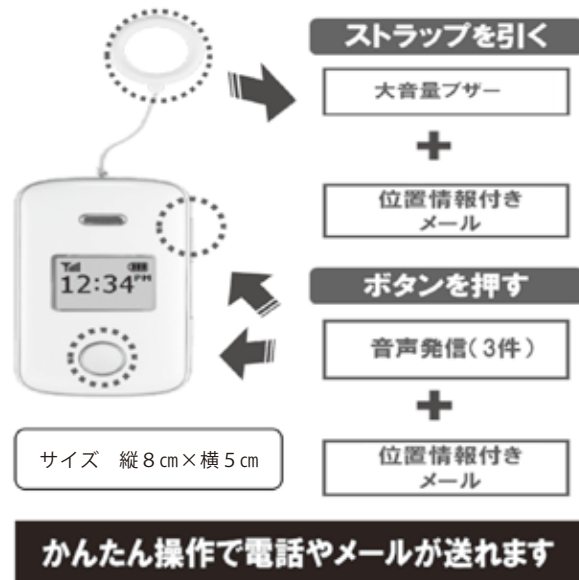

協議会職員が駆けつけます。
申込先：町生活福祉課(58)8203または、町社会福祉協議会(58)6915

■24時間見守り機器にも携帯電話機を採用し 選択肢拡大
現在、町ではひとり暮らしで安否確認を必要とする65歳以上の方を対象に、緊急通報装置を貸出しています。このシステムは、固定電話に接続することで緊急時に、警備会社による24時間緊急対応が可能なのですが、上記の「見守り携帯電話機」を活用し、同様に24時間緊急時対応も可能になり、いずれかを選擇できるようになりました。

この携帯電話機の場合、自宅内だけでなく外出先（役場を中心とする半径10キロ圏内）での緊急通報にも対応が可能なのが大きな特徴です。

詳しくは、町生活福祉課（58）8203へお問合せください。

生活福祉たより②

生活福祉課 (58)8203

■「野外焼却(野焼き)は禁止されています！」
「野外焼却」(法律に定められた方法に従わずに廃棄物の焼却すること)は、『廃棄物の処理及び清掃に関する法律』により禁止されています。

野外焼却を行った者は5年以下の懲役、一千万円以下の罰金が科せられます。(法人にあつては、一億円以下の罰金)

また、野外焼却の未遂や、野外焼却を行う目的で廃棄物の収集又は運搬をした者にも罰則が適用されます。

「野外焼却」には、地面で直接焼却を行う場合だけでなく、ドラム缶・ブロック囲い・素掘りの穴・法で定められた構造基準(ごみを焼却室で摂氏800℃以上の状態で燃やすことのできるもの等)を満たしていない焼却炉での焼却行為なども含まれ、一般家庭のごみの焼却行為はほとんど「野外焼却」に該当するものと考えられます。

●小型焼却炉やドラム缶など



●庭先や空き地でのごみの焼却



●一斗缶やレンガ・ブロック囲いを使用したごみの焼却など



(例) 禁止されている野焼き

◆野外焼却、禁止の理由

野外焼却を行うと、大量の煙や臭いが発生し、近隣の生活環境に支障をきたし、「近所で草木を燃やして煙たい」「窓が開けられない」「洗濯物に臭いがついて困る」など、ご近所同士のトラブルにつながる場合があります。また、野外焼却では通常焼却温度が200℃〜300℃程度にしかならないため、燃やすものによってはダイオキシンの発生原因になるとも言われています。

◆野外焼却、禁止の例外

次に掲げるもので公益上若しくは社会の慣例上やむを得ないまたは周辺地域の生活環境に与える影響が軽微である場合に限り、ます。

①国または地方公共団体がその施設の管理を行うために必要な廃棄物の焼却
例：河川敷の草焼き、道路そばの草焼き

②震災、風水害、火災その他の災害の予防、応急対策または復旧のために必要な廃棄物の焼却
例：災害等の応急対策、火災予防訓練

③風俗習慣上または宗教上の行事を行うために必要な廃棄物の焼却
例：正月の「しめ縄 門松等」を焚く行事

④農業、林業または漁業を営むためにやむを得ないものとして行われる廃棄物の焼却
例：焼き畑、畔の草および下枝の焼却

⑤たき火その他日常生活を営む上で通常行われる廃棄物の焼却であつて軽微なもの
例：落ち葉焚き、キャンプファイヤー

※ただし、野外焼却の例外である農業のための刈草や稲わらの焼却、地域的慣習による催し、宗教上の行事に伴う焼却においても近所に迷惑を掛けるような行為はやめましょう。

また、ビニールやプラスチック類が混ざらないよう気をつけてください。

保健事業・食改たより

保健福祉会館 (58)8000

■健康長寿料理教室

日にち…9月9日(月)
時間…午前9時30分〜正午
場所…町保健福祉会館
内容…長寿のための元氣料理
対象…町在住の方
定員…20人
持ち物…エプロン・三角巾
参加費…300円
締切…9月5日(木)
※ご希望の方は、町保健福祉会館へお申込みください。

■歯っぴい教室

町では、むし歯予防のきっかけづくりとして、歯っぴい教室を開催しています。ぜひご参加ください。
日にち…9月5日(木)
時間…午後1時30分〜
(受付午後1時15分〜)
場所…町保健福祉会館
内容…講話・寝かせみがき実習
歯科健診(歯科医師)
フッ化物塗布体験(歯科衛生士)
対象…平成23年5月1日〜7月31日生まれのお子さんまたは前回欠席されたお子さん
参加費…無料
※該当のお子さんには個別通知します。
※ご希望の方は、9月4日(水)までに町保健福祉会館へお申込みください。

子育て支援たより

子育て総合支援室 (58) 8000

ノーマディーズパーフェクト

〜完璧な親なんていない〜

カナダで生まれた、子育て中の親を支援するプログラムです。参加者の皆さんが抱えている悩みや関心のあることを、グループで話し合いながら自分に合った子育ての仕方を見つけていきます。

日にち…10月1日(火)〜11月5日(火)

毎週火曜日・全6回講座

午前10時〜正午

場所…町保健福祉会館

対象…1〜3歳のお子さんを子育て中の方

で、全日程参加できる方。

定員…12名程度

参加費…無料(飲み物代として1回100円)

託児…無料 ※要予約

参加者の声

- 自分一人で答えを見つけないと頑張らずぎず、思いきって他の人に頼ったり、意見を聞いたりすることを学びました。
- いろんな人にももらった意見を聞くだけでなく、実際に実行に移すことができるところになりました。
- 心強い先輩ママたちと知り合うことができ、うれしいです。

※ご希望の方は9月27日(金)までに子育て総合支援室(保健福祉会館)へお申込みください。

子育て講座「身体の使い方講座」

日にち…10月2日(水)・23日(水)・30日(水)

11月6日(水)・12月4日(水)

時間…午前10時〜11時20分

場所…町保健福祉会館

ピックアップ

お知らせ広場

対象…未就園のお子さんの保護者
内容…自分の体の使い方やクセを知り、日常の生活に生かしていく講座

定員…15組(先着順・初めての方優先)
講師…杉山依史登さん(整体師)

保護者向けの講座になりますので、ご希望の方には、託児もありません。
ご希望の方は、子育て総合支援室(保健福祉会館)へお申込みください。(9月9日から申し込み開始)

社協たより

社会福祉協議会 (58) 6915

行政・心配ごと相談

日にち…9月10日(火)・20日(金)・30日(月)

時間…午後1時〜3時

場所…町保健福祉会館

相談員…民生児童委員・行政相談委員・人権擁護委員

〔ボランティアセンター〕

カラフルらいおん

日にち…9月11日(水)

時間…午前10時30分〜11時30分

場所…町保健福祉会館 研修室

内容…新聞紙で遊ぼう!!!

はな♪はな♪おはなし会

日にち…9月19日(木)

時間…午前10時30分〜11時30分

場所…町保健福祉会館 研修室

対象…0〜3歳児(未就園児)

おはなしキャラバン

日にち…9月18日(水)

場所…さくら児童館

日にち…9月25日(水)

場所…梅がおか児童館
時間…午後3時30分〜4時

『ふくしを支える勉強会』開催のお知らせ

誰もが安心して暮らせる町づくりは、みんなの願いです。

この勉強会は、助け合い・支え合いの大切さを再確認し、また新たな気づきを一緒に共有していくことを目的に開催します。

今回のテーマは、「障がい者が地域で暮らすということ」です。

当事者の方にお話をお伺いし、理解を深めたいと思います。どうぞ、ご参加ください。

日にち…9月14日(土)

時間…午前9時30分〜11時30分

場所…町保健福祉会館 ふれあいホール

講演…講師 松田 慎二さん

対談…松田 慎二さん

(NPO法人 ピアサポートみえ 理事長)

(NPO法人 ピアサポートみえ 理事長)

西川 恒夫さん

(玉城町手をつなぐ親の会会長)

中世 立夫さん

(富の里ミタスマリアルホーム生活介護事業所主任)

玉城町長杯囲碁大会

町文化協会では、次のとおり囲碁大会を開催します。ハンディ戦で行いますので、初級の方も奮って参加してください。

日にち…9月29日(日)

受付…午前9時30分〜50分

場所…町保健福祉会館 研修室

参加費…500円(18歳未満の方は無料)

※昼食(軽食)も準備いたします。

表彰…優勝(町長杯)・2位・3位

詳しくは、玉城碁会・高田元弘さん 電話

(58) 4370へお問合せください。



教育委員会たより

教育委員会 (58)8212

第58回町民体育祭参加(出場)チーム募集

10月13日(日)【予備日14日、20日】に「第58回町民体育祭」をお城広場(旧田丸小学校グラウンド)で開催します。

そのプログラム中「①ジャンボなわとび」、「②団体対抗リレー」の参加(出場)チームを募集します。

①ジャンボなわとび

資格…7人一組でお申込みください。

内容…1分間に何回跳べるかを競います

締切…9月20日(金)

②団体対抗リレー

資格…中学生以上で、町内に在住または在勤されている方。

内容…お城広場に用意した芝生のトラックを1人1周×5人(必ず40〜50歳代を2名以上チームに含めること)のリレーにより順位を競います。参加は男女問いません。なお、女性及び50歳代はハンデ(ワープゾーン)を設けます。

その他…決勝は6チームで行います。参加チーム多数の場合は予選有。予選、決勝を含め「団体対抗リレー」は午前中に終了する予定。

締切…9月27日(金)

申込…①②とも町教育委員会(村山龍平記念館内 電話(58)8212、FAX(58)7588)へ



伊勢警察署たより

伊勢警察署 (20)0110

■秋の全国交通安全運動

期間…9月21日〜30日

●交通事故死ゼロを目指す日 9月30日

■追突の原因となる車間距離不保持をしていませんか

高速道路や自動車専用道路において車間距離保持義務に違反(車間距離不保持)した運転手に対しては、反則金と違反点が課せられます。

車間距離を保持せずに走行する行為は交通事故を起こす原因となりますので安全な速度と車間距離を守り交通事故防止を心がけましょう。

■警察官を騙る詐欺事件に注意

警察官を騙り「振り込め詐欺の犯人を捕まえたが、共犯者があなたの口座を狙っている。預金を預かりに行くので全額引き出しておいってください」などと言葉巧みに信用させ、現金を騙し取るという詐欺事件が多発しています。警察が現金を引き出すよう依頼することは絶対にありませんので、このような電話があったときは警察へ通報してください。

■9月11日は「警察安全の日」

犯罪の被害、事件事故の未然防止などに関する相談や要望、警察官の職務執行に関する苦情を警察総合相談電話または各警察署の警察安全相談室で受付けています。

お問合せ…警察安全相談室 059(224)9110または#9110(通話

有料)

受付時間…午前9時〜午後5時

※月〜金曜日(祝日除く)

10月1日〜7日は「公正週間」

伊勢公正役場 (28)6506

■大切な契約や遺言は公正役場で

お金を貸したり、不動産を売ったり、貸したりするときは契約書を作ります。しかし、せっかく作成しても後になって、契約した覚えがない、内容がおかしいなどで、紛争が生じることが少なくありません。遺言書についても同じようなことが起こります。

そこで、これらの書類は、「公正証書」にしておきましょう。公正証書には法律によっている力が認められ、また、紛失したり、知らないうちに書き換えられたりする心配もありません。

公正証書についての相談は無料です。また、その内容を他人に知られることは、絶対ありません。

詳しくは、公正証役場へお尋ねください。

伊勢公正役場

〒516-0037 伊勢市岩淵2丁目5番1号 三銀日生ビル3階

みんなの健康相談

伊勢保健所地域保健課 (27)5148

日にち…9月26日(木)

受付…午後1時〜3時

場所…県伊勢庁舎(相談室1)

内容…精神科医・保健師によるこころの健康相談

※相談は予約制となっておりますので、あらかじめ伊勢保健所地域保健課へお申込みください。

消防たより

伊勢市消防本部予防課 (25)1268

■平成25年度 後期危険物取扱者試験乙種第4類と丙種試験

日にち…11月17日(日)

場 所…伊勢市神田久志本町1704番地 皇學館大學

願書受付期間…9月19日(木)～30日(月)

申込方法…願書(消防本部、本署、各分署、各出張所にあります)へ必要事項を記入し、財団法人 消防試験研究センター三重県支部宛へ

ただし、電子申請の場合は、9月16日(月)午前9時から9月27日(金)午後5時まで

その他…会場へは公共の交通機関をご利用ください。

■救急車が到着するまでにあなたができません

伊勢市消防本部では救命講習を開催します。受講を希望される方は、あらかじめご家庭のパソコン等でeラーニング(インターネット等電子媒体を利用した教育システム)を受講されると講習時間が一時間短縮されます。(eラーニングについては伊勢市のホームページから配信されています) eラーニングを受講された場合は受講完了証明書をお持ちの上おこしください。各講習は次のとおり開催します。

ピックアップ

お知らせ広場

講習日時		講習場所
普通救命講習Ⅰ	9月18日(水) 13時30分～16時30分	御菌総合支所庁舎 3階災害対応室
	10月1日(火) 13時30分～16時30分	御菌総合支所庁舎 3階災害対応室
	10月23日(水) 13時30分～16時30分	御菌総合支所庁舎 3階災害対応室
※eラーニング受講者は開始時間が14時30分～になります。 ※上記以降も毎月2回の普通救命講習Ⅰを開催しています。詳細は伊勢市ホームページをご覧ください。		
普通救命講習Ⅱ	10月17日(木) 13時00分～17時00分	消防本部 2階会議室
※eラーニング受講者は開始時間が14時00分～になります。		
上級救命講習	12月11日(水) 9時00分～18時00分	消防本部 2階会議室
※eラーニング受講者は開始時間が10時00分～になります。		

申込方法…救命講習受講申込書に必要事項をご記入の上、伊勢市消防本部へお持ちいただくか、FAXまたはメールにてお申込みください。

※申込書は伊勢市消防本部または伊勢市ホームページにて取得できます

詳しくは、伊勢市消防本部消防課へお問合せください。

伊勢市消防本部 消防課 (25) 1216
FAX (29) 0134

E-mail syo-syoubou@city.ise.mie.jp
伊勢市ホームページ

http://www.city.ise.mie.jp/4317.htm

ダイエット教室のご案内

皇學館大学教育学部健康科学研究室 (22)8148

■皇學館大学教育学部ダイエット教室 参加者募集

期 間…10月1日～平成26年3月25日の6カ月間

時 間…午前10時～11時

場 所…皇學館大学 812教室

内 容…食事指導によるダイエット教室

応募・参加条件…

20～64歳の女性で次のいずれかに該当する方
①BMIが25以上 ②ウエストサイズが90cm以上 ③健康診断で、高血圧や高血糖、脂質異常(高脂血症、高コレステロール血症)、高血圧とされ、医師から減量を勧められている。(ただし減量することや運動することが禁忌でない方)。

説明会(申込まれた方のみ)

9月20日(金) 午前10時～正午

参加費用…4,000円(テキスト代・スポーツ保険代など)

定 員…20人

申込期間…9月2日(月)～18日(水)

平日・土 10時～17時

※定員になり次第、申込終了になります。

申込方法…皇學館大学教育学部健康科学研究室

電話 080-4076-6599 (事務所携帯)



JR東海(松阪工務区管内)からのお知らせ

東海旅客鉄道株式会社三重支店松阪工務区

0598(21)5657

■踏切設備のない場所での線路横断は絶対にやめましょう。

JR東海松阪工務区管内では、最近、踏切設備のない場所(列車通過直前横断)が発生し、列車が急停止するといったことが起こりました。これは、一歩間違えば重大な死傷事故につながります。

踏切設備のない場所での線路横断は絶対にやめましょう。

JR東海では、踏切設備のない場所で危険と思われる箇所には、フェンス、警告板等を設置して警告しています。

近くの踏切をご利用ください。

※お問合せは東海旅客鉄道株式会社三重支店松阪工務区0598(21)5657へ。

公共職業訓練受講生募集のお知らせ

南伊勢職業能力開発促進センター

(ポリテクセンター南伊勢) (37)3121

ポリテクセンター南伊勢では、離職者の方々が早期に再就職ができるよう企業での生産現場の実態に即したもので、づくり分野に特化した標準6カ月の職業訓練を実施しています。訓練職種、訓練期間は下記のとおりです。詳しくは、最寄りのハローワークまたは、ポリテクセンター南伊勢、伊勢市小俣町明野685、電話0596(37)3121へお問合せください。

平成25年度 公共職業訓練受講生募集のご案内 (募集期間:10月~12月)

入所月	訓練科名	定員	訓練期間	入所月対応職業訓練ガイダンス	入所面談
11月	電気設備科	20	平成26年 11月15日(金)~5月20日(火)	9月20日(金) 10月4日(金) 10月18日(金)	10月25日(金)
	住宅リフォーム技術科	15		10月4日(金) 10月18日(金) 11月1日(金)	11月8日(金)
	テクニカルオペレーション科	17	平成26年 11月29日(金)~5月30日(金)	10月4日(金) 10月18日(金) 11月1日(金)	11月8日(金)
12月	機械加工科	15	平成26年 12月5日(木)~6月23日(月)	10月4日(金) 10月18日(金) 11月1日(金)	11月8日(金)
平成26年 1月	溶接技術科	15	平成26年 1月7日(火)~平成26年 6月30日(月)	11月1日(金) 11月22日(金) 12月6日(金)	12月13日(金)

リサイクルたより

伊勢リサイクルプラザ (38)2800

■「EMぼかし作り」講習会参加者募集
EMぼかしを使って生ごみを
ステキな堆肥に!!

日にち…9月28日(土)

時間…午前10時~正午

ところ…伊勢リサイクルプラザ

〒515-0505

伊勢市西豊浜町653

持ち物…蓋付き発泡スチロール箱(縦+横+深さ117cm以内)、エプロン

定員…30名(1家族1名)

(定員になり次第締切り)

申込み…9月10日(火)から受付開始

■「不用品交換情報コーナー」を開設します!

「ゆずります」 「ゆずってください」などの情報を提供してください。物を長く大切に使う。

資源の節約やごみの減量に取組みましょう。

情報は、9月2日(月)から館内の掲示板で紹介いたします。ぜひ一度お立ち寄りください。

詳しくは伊勢リサイクルプラザ 電話(38)2800までお問合せください。

高齢者・障がい者の人権あんしん相談

津地方務局人権擁護課 059(228)4193

全国一斉に「高齢者・障がい者の人権あんしん相談」の強化週間を次の期間に実施します。

期間…9月9日(月)~15日(日)

時間…午前8時30分~午後7時

※ただし、土・日は午前10時~午後5時

相談電話…0570(003)110

《全国統一》

図書館だより

～新着図書のお知らせ～

空もようやく秋色を帯びて、いわし雲が夕日に染まって美しい色合いを見せてます。日中はまだまだ暑い日が続きますが、いかがお過ごしでしょうか。

玉城町図書館では、旬の本・話題の本を取り揃え、皆様のご来館をお待ちしています。どうぞご利用ください。なお、新規でご利用の方は図書カードの登録が必要です。(身分証明書をこ持参ください)

●購入図書

渡辺淳一「愛ふたたび」、宮部みゆき「泣き童子」、池井戸潤「ようこそ、わが家へ」、「オレたちバブル入行組」「オレたち花のバブル組」、柚木麻子「ランチのアッコちゃん」

■実用

松田悠介「グーグル・ディズニーよりも働きたい教室」、渡辺和子「置かれた場所で咲きなさい」、下田昌克他「今日」、村山士郎「いじめのきもち」、主婦の友社編「人気料理ブロガー大集合!みんなのズバ早!」、山本ゆり「カフェではん3」、江田証「医者が患者に教えない病気の真実」、昭文社編「まっぴるエリア版滋賀・びわ湖」

■児童書

はやみねかおる「怪盗クイーンと悪魔の錬金術師バースディパーティ前篇」、窪寺恒己「深海の怪物ダイオウイカを追え」、日下部敬之「チリメンモンスターをさがせ!」

■絵本

内田麟太郎「おばけでんしゃ」、倉部今日子「ヤドカリだんちのなみでんしゃ」、杉田比呂美「うちわばたばた」、小野寺悦子「どろんばあ」

■紙芝居

高家博成「あぶらぜみのあぶちゃん」、磯みゆき「ぼくんだもん!」

この他、課題図書など多数揃えました。ぜひご利用ください。

読みたい本のリクエストがありましたら下記へお願いします。(予算、内容に照らし、購入を検討させていただきます。)

玉城町図書館 (58) 8212

無料成年後見相談会

三重県司法書士会 059 (224) 5171

日にち.. 9月21日(土)

午前10時～午後4時

場所.. 三重県司法書士会館3階

津市丸之内養正町17番17号

相談方法.. 面談(予約不要) および電話相談

059 (246) 6571

※当日のみ

相談内容.. 老後の心配ごとや財産管理・生活

支援などに関しての成年後見制度

の利用についてや、クレジット・

サラ金問題の相談

主催.. 三重県司法書士会

リーガルサポートみえ支部

三重県社会福祉士会

職長・安全衛生責任者教育 技能講習会

県建設労働組合伊勢支部 (23) 5535

日にち.. 9月19日(木)～20日(金)

場所.. 三重県伊勢支部第二会館

受講料.. 7,500円

定員.. 60人

申込.. 県建設労働組合伊勢支部

(伊勢市一之木4丁目644-3)

印鑑・受講料・写真2枚(2.5×3.5cm)

をお持ちください。



住宅ローンを見直してみませんか?

実際に喜んで頂いたお客様の例です! (住宅ローン当初借入れ2400万円 築5年)
・相談前 住宅ローン返済 月々 7.6万円 ボーナス 9.1万円
・相談後 住宅ローン返済 月々 6.4万円 ボーナス 7.3万円

※10年間で支払い総額約180万円減額、10年後の残債予定額約45万円減額
10年間で200万円以上の支払いコストを削減する事が出来ました!

お客様の状況により、支払いコストを削減する事が、出来ない場合もございます。まずは一度相談下さい。

住宅ローンコンサルティング 久保FP事務所へ一度ご相談を!
住宅ローンアドバイザーが中立的な立場で提案致します!

・初回相談料は、お客様の相談内容やご要望をお聞きするため、無料とさせていただきます。
・有料相談に移行する場合は、サービス内容、料金を明確に表示させていただきます。
・コンサルティング内容にご満足いただけない場合は、相談料をいたしません。

〒519-0414
度会郡玉城町佐田422-3
TEL・FAX 0596-58-5806
携帯 090-7021-4124
e-mail fpglovers@yahoo.co.jp

住宅ローンコンサルティング 久保FP事務所 ご連絡はこちらへ
090-7021-4124 (久保)
完全予約制となっています。相談日時等は連絡後決定させていただきます。

子育て支援&保健事業カレンダー

保健福祉会館 (58)8000

子育て							
日にち	事業名	時間	場所	内容	対象	申込	備考
9月2日(月)	びよびよサロン	10:30~11:30	保健福祉会館	「産後の心と身体のケア」 わらべうたあそび、絵本	生後2カ月~6カ月の お子さん	—	
9月9日(月)	はいはいサロン	10:30~11:30	保健福祉会館	「赤ちゃんの寝ることについて」 わらべうたあそび、絵本	7カ月~11カ月の お子さん	—	
9月17日(火)	1歳のひろば	10:30~11:30	保健福祉会館	わらべうたあそび	1歳のお子さん	—	
9月27日(金)	2歳児のお子さん 集まれー!	10:30~11:30	保健福祉会館	3B体操であそぼう	2歳・3歳のお子 さん	—	
毎週月曜日 ~金曜日	子育て支援 タイム 「にこにこ」	10:00~15:00	保健福祉会館 (幼児児童福祉室)	こどもたちが、自由に遊びながら、親 子、親同士が楽しくふれあう場です。 また子育ての不安や悩みの相談にも応 じます。	子育て中の親子 (おじいちゃん・ おばあちゃんも 大歓迎)	—	第1金曜日 「すくすく測定日」 身体計測ができ ます。
保健(母子)							
日にち	事業名	時間	場所	内容	対象	申込	備考
9月11日(水)	1歳6か月児 健康診査	12:50~13:20 (受付時間)	保健福祉会館	小児科健診・歯科健診・ 身体計測・問診など	H24.1.1~H24.2.28 生まれのお子さん 前回来受診のお子さん	—	該当児には 個人通知し ます。
9月12日(木)	子ども相談	10:00~17:00 (受付時間)	保健福祉会館	臨床心理士による育児相談・ 必要に応じて発達検査等	乳幼児・小中学生の お子さんと保護者	要	1人1時間 程度です。
9月12日(木) 19日(木)	乳幼児相談	12日 10:00~11:30 19日 10:00~11:30 午後:おっぱい相談のみ	保健福祉会館	身体計測・離乳食や子育て全般 に関する相談 助産師のおっぱい相談(19日 のみ)	生後2カ月~未 就園のお子さん	—	おっぱい相談 のみ予約が 必要。
9月12日(木)	7カ月児相談	13:00~13:15 (受付時間)	保健福祉会館	はな♪はな♪おはなし会さん の絵本の読み聞かせ・身体計測・ 問診・離乳食の相談・育児相談	H25.1.16~H25.2.15 生まれのお子さん 前回来受診のお子さん	—	該当児には 個人通知し ます。
9月25日(水)	離乳食教室 (中期~完了期)	10:20~11:30	保健福祉会館	離乳食についての講話と 試食・絵本の読み聞かせ	1歳6カ月から2歳 6カ月までのお子さん	要	
保健(成人)							
日にち	事業名	時間	場所	内容	対象	申込	料金
9月4日(水)	健康相談	9:30~10:30	保健福祉会館	血圧測定、検尿、健康に関する 相談	40歳以上の方	—	無料
9月25日(水)	健診後健康相談	13:30~15:30	保健福祉会館	健診の結果説明 血圧測定、検尿(希望者)	人間ドック・特定健康 診査を受診した方	要	無料
H26年 5月~3月	乳がん検診	医療機関の 実施時間内	玉城病院	<30~64歳>(水)・(土) マンモグラフィ・超音波・視触診 <65歳>(月)(火)(木)(金) マンモグラフィ・視触診	30歳以上の女性	①	無料(※)
6月~12月	胃がん検診	医療機関の 実施時間内	久瀬医院・玉城病院・ たまき玉川クリニック・ 中嶋医院	胃カメラ・バリウムの選択	40歳以上の方	要	2,700円
	大腸がん検診	医療機関の 実施時間内	神戸クリニック・ 久瀬医院・玉城病院・ たまき玉川クリニック・ 中嶋医院	便潜血検査(2日法)	40歳以上の方	②	200円(※)
	肺がん検診	医療機関の 実施時間内	久瀬医院・玉城病院・ たまき玉川クリニック・ 中嶋医院	胸部レントゲン検査	40歳以上の方	③	400円
	子宮頸がん検診	医療機関の 実施時間内	伊勢市内医療機関	子宮頸部細胞診	20歳以上の女性	④	1,400円(※)

①申込書を玉城病院へFAX・郵送または持参。申込書は、玉城病院・生活福祉課・保健福祉会館にあります。
 ②中嶋医院のみ要予約 ③玉城病院以外要予約 ④生活福祉課で発行する受診券(もしくはクーポン券)が必要
 (※)がん検診推進事業(クーポン券での無料検診)も実施しています。対象の方には5月下旬にクーポン券を発送済です。

なみなみだより

地域包括支援室 (58)7373

みなさん、こんにちは。町地域包括支援室です。

日頃みなさんは物忘れが気になったり、テレビを見ていて出演者の名前が思い出せなかったりという経験はありませんか？歳を重ねると、新しいことを覚えにくくなったりするのは、普通に起こりうることです。中には「認知症」という病気によってもたらされることもあります。

このほかにも、もの忘れテストでは問題がなくても、季節に合った服を着ることが出来ない・料理が作れなくなった・道に迷って帰れなくなった等の症状がある場合は認知症だと最近考えられるようになっていきます。

国の試算では、80歳以上になると3人に1人が認知症になると言われています。また30歳代でもなる可能性があり、誰がなっても不思議ではない病気です。しかし、生活習慣病の予防を行うことによって、認知症のリスクを減らしたり、早期発見・早期治療や周りの方の関わり方によって、認知症になっても、穏やかに生活していくことも可能です。

町では認知症の予防、認知症の人とそのご家族への支援に力を入れています。今年

も恒例の認知症サポーター養成講座を次のとおり開催します。
みなで認知症について学び、認知症になっても誰もが笑顔で生活できる町を目指しましょう。
参加を希望される方は、町地域包括支援室へお申込みください。

開催日	開催時間	場所	内容	対象者
9月7日(土)	10:00 ～16:30	保健福祉会館 研修室	家族支援について ～声かけの 仕方など～	サポーターさくら・介護サービス 事業者・その他関心のある方 【サポーターさくらスキルアップ講座】
10月5日(土)	13:30 ～15:30	下外城田小 体育館	認知症について 認知症の予防	一般住民 第1回サポーター養成講座
10月26日(土)	13:30 ～15:30	下外城田小 体育館	認知症の人への 対応方法 地域でできること	一般住民 第2回サポーター養成講座
12月7日(土)	13:30 ～15:30	ふれあい ホール	「老いるということ」と認知症	一般住民【福寿学級】 第3回サポーター養成講座 講師：織部 裕明氏(精神科医)

たまき観光案内・地場産品販売処

毎月第4日曜日は、楽しいイベント盛りだくさん!

9月イベント情報

9月22日(日)10:00～『グスクの殿様市』
“山の幸・海の幸勢揃い”

☆城ギャラリー☆

宇津木 守写真展 祝 富士山「世界文化遺産」登録
平成の富嶽

期間：9月15日(日)まで ※出品者・ギャラリー利用者を募集中!



たまき観光案内
地場産品販売処

城



度会郡玉城町勝田4016-3 (旧勘兵衛茶屋)

TEL・FAX 0596-58-9375

営業時間 9:30～18:00

※この販売処は国の緊急雇用創出事業および三重県南部地域活性化基金を活用しています。

◆江戸時代勢州こぼれ新

三十五〈農民考案の促成栽培

役人の潰しに遇う

後二十数年経過すると、新時代を迎える天保時代のことである。

十七世紀半ば（慶安年代）までの農村の大勢は、ほぼ自給自足の生活が本流であった。しかし、その後、効率の高い農具（鍬・鋤・千歯扱き）や、肥料（干鰯・油粕）が取り入れられ、又、種子（葉種・綿）を購入するため、貨幣が必要となった。つまり、自給自足の生活から、貨幣経済へ足をつっこみ、商品生産に参加せざるを得なくなった。売れる商品を作り、貨幣を入手するようになったのである。が、そこには、大きな障害が立ちはだかっていた。

紀伊徳川家の農村統治の根幹が、それである。あくまでも、米穀を中心として、その増収を基本とするのが原則であったから、一般的な農産物の商品化は抑制する方針が取られた。農村への商品の流入を防止する傾向も強く、商人の村への出入りは禁止されていた。大豆・小豆・甘薯等の栽培も、地域により差はあるものの、全面的に栽培禁止か、特例として、栽培の申請をしたらうえて、たとえば、米麦の不作時の代替え作物として、許可されるものであった。煙草は、寛永時代の終わり頃、田畑への植え付けが中止されたため、荒地地でしか栽培は出来なかった。木綿や菜種は、享保時代あたりから、方針が変わり重要視され、栽培が奨励されるようになった。徐々にではあるが、或る程度は、時勢に即応して対策を打ち出したので、自給自足の、いわゆる自然経済が緩やかにになり、貨幣を手に入れて、その貨幣で生活に必要な物資を購入する貨幣経済へ進んでいった。

が、一気に時勢が変貌したのではなかった。天保十三年（一八四二）に、公儀（幕府）から発せられたお達しを、その儘、時の勢州領代官小杉仙右衛門は、田丸組下六組当番の増田専蔵へ、次の様な書付を送り、下々まで、触れるように指示を出した。この文書は、江戸期の支配者側の農業施策の基本と農民の目敏い根性を象徴している典型的なものである。

『萬歳留』から

野菜もの季節いたらざる内、売買致間敷き旨前々から相触れ候趣もこれあるところ、近來初物を好み候儀増長致し、殊更料理茶屋等にてハ、競り合ひ求め、高値の品調理致し候段不埒の事二候、たとえば、きうり茄子いんげんささけの類その他もやしものト唱え、雨障子をかけ、苞（ツト）にて仕立て、或いは、室の内炭炭を用い養い立て、年中時候外れに売り出し候段、奢侈（シヤシ・贅沢）を導く基にて売り出し候者も不埒二候間、以来もやし初物ト唱える野菜類は決して作り出し申す間敷く候旨在々へも相触れ候条、その旨を存じ堅く売買致す間敷く候、
——略——
若し相背き候者これ有るにおいては吟味の上急度答め申し付けるべく候。

右の書付の要点を述べると、

・最近、野菜物の初物と称して、自然栽培より早く売買し、暴利を得ている者がある。これは不埒（不法）である。障子・苞・炭等を使い、時候外れの野菜を作り、売買することは、罷り成らぬ。世の中が贅沢になる基（モト）となるからである。もし、背くならば、取り調べたうえで、きつい咎め（トガメ・罰）を申し付ける、というのである。

庶民が贅沢な品物に眼が眩んで、浪費し貯えをなくしてしまえば、飢饉をむかえたとき、困窮するという理屈である。次回へ続く。

【提供者 加納利和】

ありがとう手帖

玉城町上田辺の上山秀郎さんより「福祉事業に役立ててほしい」と町に約2,500万円をご寄附いただきました。

8月15日（木）にはご自宅へ訪問し、木製の感謝状と特産品をお送りしました。

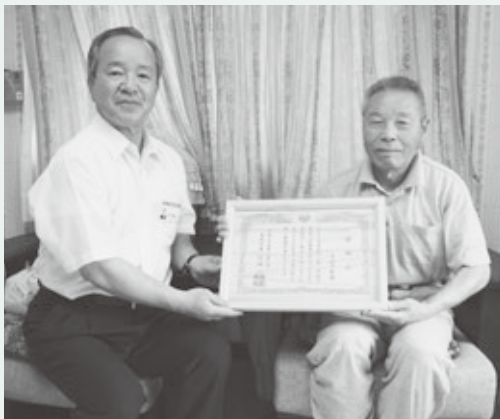

感謝状を手にする上山さん(右)

《ふるさと応援寄附金（7/1~7/31）》

串田米吉様・小坂井多恵子様・山口智徳様・水野清二様・三ツ池章人様・長谷川輝久様・酒井健次様・仲山市朗様・荒井貞夫様・中西俊光様・小林正信様・川森康博様・井田弘様・堀元隆二様

ほか60名の方から、総額750,000円のご寄附をいただきました。

※お名前は、公表可能な方のみ掲載させていただきます。

※「ふるさと応援寄附金」については町HPで紹介しています。

たまきチャンネル

CATV
123ch

8月25日～9月24日

たまきチャンネルプログラム

時	内 容
6	00 玉城オリジナル健康体操①
	06 知っ得、納得①
	18 ちよっとたまき①
	30 玉城オリジナル健康体操②
	36 知っ得、納得②
	48 ちよっとたまき②
7	00 ビデオレポート①
	30 ビデオレポート②
8	00/30 玉城オリジナル健康体操①②
	06/36 知っ得、納得①②
	18/48 ちよっとたまき①②
9	00/30 ビデオレポート①②
10/11	00 特別番組
0	00/30 ビデオレポート①②
1/2	00 特別番組
3	00/30 玉城オリジナル健康体操①②
	06/36 知っ得、納得①②
	18/48 ちよっとたまき①②
4/5	00 特別番組
6	00/30 ビデオレポート①②
7・8	00 特別番組
9	00/30 玉城オリジナル健康体操①②
	06/36 知っ得、納得①②
	18/48 ちよっとたまき①②
10	00/30 ビデオレポート①②
11・0	00 特別番組
1	00/30 玉城オリジナル健康体操①②
	06/36 知っ得、納得①②
	18/48 ちよっとたまき①②
2	00 番組終了

議会放送
(議会終了まで)
閉会後再放送

議会放送
(議会終了まで)
当日録画

ビデオレポート (毎週土曜日更新)

- 【8月31日】 ・第4回語り継ごう戦争体験
- 【9月7日】 ・2歳児のお子さんあつまれ!
- 【9月14日】 ・「擬革紙」作品展示会
- 【9月21日】 ・体育祭(玉城中学)

文字情報「ちよっとたまき」(毎週土曜日更新)

特別番組 (毎月1・16日更新)

- 【9月1日～15日】
・自衛隊サマーコンサート
- 【9月16日～30日】
・知事と町長の1対1対談

知っ得、納得 (毎月5・20日更新)

- 【9月5日～10月4日】
・保育所入所について
- 【9月20日～10月19日】
・赤い羽根共同募金について

議会放送 (終了まで)

町議会が開催される当日午後9時から録画放送。
また、議会閉会后、翌日午前9時から再放送をします。

- 番組に関するお問合せ…
役場総務課 電話 (58)8200
- 放送に関するお問合せ…
(株)アイティービー 電話 (27)0700

注意:番組は予告なく変更する場合がありますのでご了承ください。

町内(自治区主催)の行事やイベントなど取材依頼をお待ちしています。
日にち・時間・場所・連絡先をお伝えください。

片付け仕事 不要品の処分 家具移動 タンス1本から 遺品の整理



見積り無料

商店・会社の専属車も、ご相談に応じます。

引越のことなら
地元のおまかせ下さい!!

0120 FreeDial 0120-28-3001

引越 宅急便 緊急荷物 ☆一個の荷物から集配致します。



(有)つた運輸

伊勢市小俣町宮前704の3

TEL(0596)28-3000(代)

有料広告

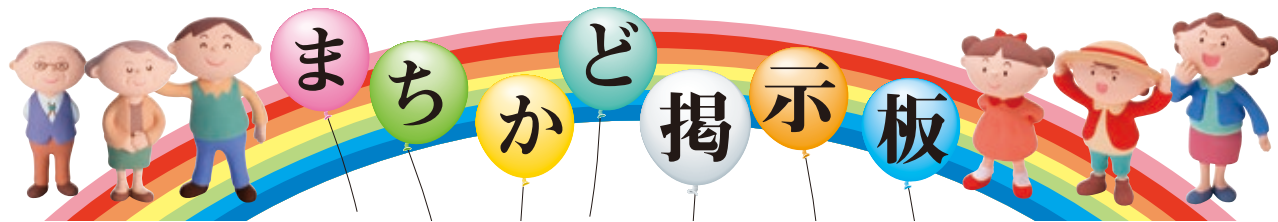

玉城町役場は8:30am~7:00pmまで開庁しています。住民票、所得証明、各種申請、相談などにご利用ください。

- | | | |
|--|---|---|
| <ul style="list-style-type: none"> ● 玉城町役場
TEL 58-8200 FAX 58-4494 ● 総務課 TEL 58-8200 ● 税務住民課 TEL 58-8201 ● 生活福祉課 TEL 58-8203 ● 産業振興課 TEL 58-8204 ● 建設課 TEL 58-8205 ● 上下水道課 TEL 58-8207 ● 出納室 TEL 58-8210 ● 議会事務局 TEL 58-8211 ● 教育委員会 (村山龍平記念館)
TEL 58-8212 FAX 58-7588 | <ul style="list-style-type: none"> ● 玉城病院
TEL 58-3039 FAX 58-7299 ● ケアハイツ玉城 ● 介護老人保健施設
TEL 58-3770 FAX 58-3790 ● 訪問看護ステーション } TEL 58-8117 ● 訪問介護ステーション } ● 居宅介護支援事業所 TEL 58-8822 ● 地域包括支援室 (地域包括支援センター)
TEL 58-7373 FAX 58-7625 ● 保健福祉会館 (子育て総合支援室)
TEL 58-8000 FAX 58-8688 ● さくら児童館
TEL 58-8527 FAX 58-8528 | <ul style="list-style-type: none"> ● 梅がおか児童館
TEL 58-8345 FAX 58-8346 ● いなほの郷児童クラブ室
TEL 58-3956 FAX 58-3956 ● つつじが丘児童クラブ室
TEL 58-7699 FAX 58-7699 ● 中央公民館
TEL 58-6331 FAX 58-7755 ● アスピア玉城 ● 玉城ふれあいの館
TEL 58-8800 FAX 58-8801 ● ふるさと味工房アグリ
TEL 58-8686 FAX 58-8687 ● 社会福祉協議会
TEL 58-6915 FAX 58-6916 ● 元気バス TEL 58-8181 |
|--|---|---|
- 休日・夜間当直室 TEL 58-8213

診療内容のお知らせ

玉城町国民健康保険玉城病院 (58) 3039

- 診療時間** 午前8時45分~正午
午後3時~5時
- 受付時間** 午前8時~11時45分 (皮膚科は11時30分まで)
午後2時30分~4時45分
- 総合相談窓口** 面談 受付でお申込みください。
電話相談 午前9時~午後4時 (58) 3039
- ご案内** ①午後は回診・検査・手術のために診療時間が遅れることがあります。
②学会等の都合により休診または担当医が変わることがあります。

診療科目		曜日	月	火	水	木	金	土・日・祝日
午前 8:45~ 12:00	内科			三重大学 循環器内科	循環器内科	三重大学 循環器内科		休診
	外科		総合診療 本泉院長	総合診療 本泉院長	野口	総合診療 本泉院長	総合診療 本泉院長	
	整形外科		矢田副院長	矢田副院長		矢田副院長	矢田副院長	
特殊外来			三重大学 皮膚科 9:00~12:00			三重大学 眼科 9:00~11:30		
午後 3:00~ 5:00	外科		野口	総合診療 本泉院長	総合診療 本泉院長	三重大学 外科	総合診療 本泉院長	
	整形外科			矢田副院長			矢田副院長	

夜間・土日・祝日の急病診療は、医師・看護師不足とレントゲン・検査ができないため、お断りする場合がありますのでご了承ください。

伊勢市休日・夜間応急診療所(内科・小児科)の案内
住所:伊勢市八日市場町13-1 伊勢市福祉健康センター内 電話番号:0596-25-8795
診療日:平日夜間、日曜、祝日
診療時間:昼間 午前10時~正午・午後1時~5時 夜間 午後7時30分~10時
三重県地域救急医療情報センターコールセンター:電話0596-28-1199



看護師・看護助手募集中!!
※詳しくは玉城病院へお問合せください。



玉城弘法温泉



視力低下でお悩みの方はご相談下さい
通院でお困りの方お電話下さい
無料送迎 致します!
福祉会館まで お迎え・お送り させていただきます!

カバネ眼科クリニック
車イス対応車

日帰り白内障手術センター
カバネ眼科クリニック
松阪市垣鼻町1638 (松阪高校北側近く)
お気軽にお問合せ下さい ☎0598-21-5222

有料広告

福祉輸送限定
福祉タクシー やまや

- 車いすに乗ったまま乗降できます。
- 貸出します 車椅子、ストレッチャー(介助料として)
 - 車いす…無料
 - ストレッチャー…1回 1,000円
 - リクライニング車いす…1回 500円
- 通院・転院又は買い物・冠婚葬祭等 利用できます。
- 初乗り 1.5kmまで630円 以後303mまでごとに100円
 - 時速10km以下の場合 110秒までごとに100円
 - 送迎回送料 1回100円
 - 時間制・貸切もあります。

わたなべ まさし
玉城町妙法寺 406-16 渡部 正史
☎0120-294-808

有料広告