



4

April 2009
No.432



たまき

Public Information of Tamaki Town

- 家庭の防災～地震編～…………… ①
- 注目の話題ピックアップ …………… ⑤
- お知らせ広場 …………… ⑦
- 歴史こぼれ噺 …………… ⑰

家庭の防災

地震編

総務課 TEL (58) 8200

広報たまき『平成21年2月号 (No.430)』では、火災編として特集をしました。今回は地震編として、町内に配備している防災行政無線と公共施設耐震化について特集します。

4月1日から発信

『緊急地震速報』

玉城町では平成20年度に※全国瞬時警報システム (J-ALERT) を整備し、様々な緊急情報を防災無線から町民のみなさんに発信できるようにしました。

その機能の一つとして4月1日から防災行政無線を通じて緊急地震速報を発信します。

ここでは、緊急地震速報の内容や特性、発信された場合の心得などについてお知らせします。

緊急地震速報とは？

地震の揺れは震源から波紋のように波（地震波）として伝わっていきます。

地震波は主にP波（初期微動）とS波（主要動）の2種類があります。最初にP波が伝わり、次に強い揺れのS波が伝わります。地震による被害は、主にS波によってもたらされます。

緊急地震速報は、このP波とS波の伝わる時間差を利用して、地震の発生や規模をすばやく測定し、地震による強い揺れが始まる数秒から数十秒前にお知らせするものです。（下図参照）

情報が流れたら、強い揺れが始まる前に机の下に隠れるなどの行動を取ることにより、被害の軽減に役立つことが期待されます。

れています。

ただし、震源が近い場合は、緊急地震速報が揺れに間に合わない場合があります。

※全国瞬時警報システム (J-ALERT) とは…

気象庁から送信される気象関係情報や、内閣官房から送信される有事関係情報を、人工衛星を利用して地方公共団体に送信し、市町村の防災行政無線を自動起動するシステム。

これにより、町内7箇所を設置している屋外拡声子局と、各家庭に設置している個別受信機から放送します。

チャイム(警報音)+

「大地震です。大地震です。強い揺れに警戒してください」

というメッセージを3回繰り返します。

◎玉城町に震度5弱以上の地震の発生が予想される場合に、防災行政無線から放送されます。

『緊急地震速報のしくみ』

緊急地震速報の原理

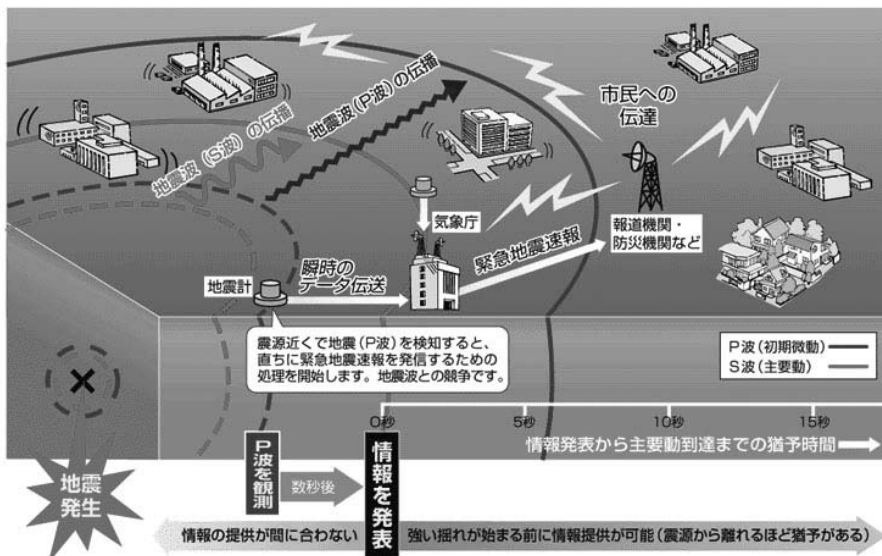

町内での特性・注意点

緊急地震速報が町民のみなさんに発信されてから、強い地震の揺れが来るまでの時間は、数秒から数十秒であると予想されます。

緊急地震速報を適切に活用するために、次のような特性（限界）があることに注意してください。

1 内陸部の浅い地震（直下型地震など）は、情報の発信が大きな揺れに間に合わない場合があります。

2 気象庁の緊急地震速報を受信してから、防災行政無線が自動起動するまでに一定の時間を要するため、屋外拡声子局及び個別受信機への情報発信が大きな揺れに間に合わない場合があります。

3 情報には万全を期します。場合により、誤報が発信される可能性があります（誤報の場合には、その旨をお知らせします）。

緊急地震速報を聞いたたら

基本は、「慌てずに

まず身の安全を確保する」

緊急地震速報は、地震が発生してから強い揺れが来るまでのごく短い時間を活用して、地震による被害を軽減しようとする情報です。

緊急地震速報が放送された場合には「周囲の状況に応じて、慌てずに、まず身の安全を確保する」ことが基本となります（左記参照）。

「身を守る方法」を口頭から考えておきましょう

地震被害の軽減を図るためには、緊急地震速報が発表された場合の自らの身を守る方法について、日頃から考えておくことが最も重要です。

また、家具の転倒防止策や家族が離れているときに集まる場所・避難場所の確認なども大切です。緊急地震速報の配信開始を機に、ぜひ一度ご家族で話し合いまししょう。

緊急地震速報を聞いたたら

- 家庭では…
 - ・頭を保護し丈夫な机の下などに隠れる
 - ・あわてて外へ飛び出さない
 - ・無理して火を消そうとしない
- 人が大勢いる施設では…
 - ・係員の指示に従う
 - ・落ち着いて行動
 - ・あわてて出口に走り出さない
- 自動車運転中は…
 - ・あわててスピードをおとさない
 - ・ハザードランプを点灯し、まわりの車に注意を促す
- 屋外（街）では…
 - ・ブロック塀の倒壊などに注意
 - ・看板や割れたガラスの落下に注意
- 鉄道・バス乗車中は…
 - ・つり革、手すりにしっかりつかまる
- エレベーターでは…
 - ・最寄りの階で停止させすぐに降りる
- 山やがけ付近では…
 - ・落石やがけ崩れに注意

全国瞬時警報システム（J-ALERT）は、緊急地震速報以外にも次のような情報をお伝えします。

| | 事象 | サイレンパターン |
|--------|--------------|--|
| 地震速報関連 | 震度4 | 上り4音チャイム+ |
| | 震度5弱・強 | 【こちらは「広報たまき」です。+定例文（震度4～）】×3回+ |
| | 震度6弱以上 | こちらは「広報たまき」です。+下り4音チャイム |
| | 誤報 | 上り4音チャイム+こちらは「広報たまき」です。+「誤報です。」×3回+こちらは広報たまきです。+下り4音チャイム |
| 国民保護関連 | ゲリラ等における警報 | 【有事サイレン+定例文（ゲリラ等警報）】×3回+こちらは「広報たまき」です。+下り音4チャイム |
| | 航空攻撃等における警報 | |
| | 弾道ミサイルにおける警報 | |
| | 大規模テロにおける警報 | |
| | 誤報 | 上り4音チャイム+こちらは「広報たまき」です。+「誤報」です×3回+こちらは広報たまきです。+下り4音チャイム |

個別受信機（防災行政無線）の点検を忘れずに！

町内1世帯に1台、貸与している防災行政無線（個別受信機）は、災害時の呼びかけ、連絡、情報発信の機器として平成14年から導入しています。その他、町内・自治区のお知らせを発信しています。

各家庭においてきちんと受信しているか、または乾電池による液漏れ等、故障がないかの点検（確認）をお願いします。

■赤ランプが点滅すると交換のサイン！

表面パネルの「乾電池」ランプが赤く点滅すると電池交換の合図です。

交換方法は、右側面の「電源」スイッチを切り、表面パネルの電池収納ふたを移動させ（写真）、乾電池（単2または単3）を入れ替えてください。

※電池切れのままにしておくと乾電池から液が漏れ、故障の原因となります。故障した場合、2台目からは有償となりますので、ご了承ください。

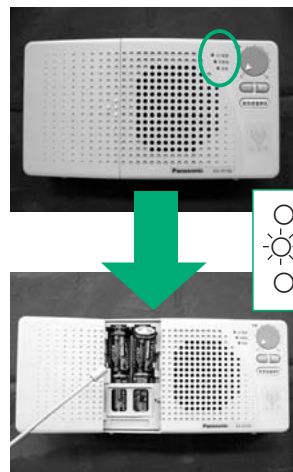

電池交換位置

特に最近、「雑音が入る」というお問合せが多く、その原因としてコードレス電話・FAX、テレビ等の電化製品の近くに設置している家庭が見受けられます。必ず個別受信機は、家電製品から離れた場所（位置）に設置してください。

■その他のお問合せ

- 放送が聞こえない
- ・乾電池の液漏れ
- ← 本体交換（有償）
- ・放送（雑音）が鳴りっぱなし

受信機右側面のスイッチを『切』にして、もう一度『入』としてください。

また付属のアンテナは最長（いっぱいになる）まで伸ばしてください。受信しない場合があります。



電源スイッチ位置

防災無線放送時間

防災行政無線放送の時間は下記のとおりです。下記により放送が受信するかどうか、各家庭で確認をお願いします。

受信しない場合、総務課へご連絡ください。

町外転居時は必ず返却を！

町外へ転出される場合は、必ず総務課へ受信機（付属品、説明書など）を返却してください。

また、町内で転居する場合は、機械内部の設定変更をしますので受信機をお持ちの上、総務課へお越しください。

【定期放送】

- 火・金曜日
- 午前 7時10分～
- 午後 6時50分～
- 【おかえりチャイム：毎日】
- 3～6・9・10月
- 午後 5時
- 7・8月
- 午後 5時30分
- 11～2月
- 午後 4時30分
- 【下外城田サイレン】
- 午前 11時30分
- 午後 4時

※その他、自治区による放送があります。



●主な公共施設の耐震化の状況は以下のとおりです。

平成20年12月31日現在

| No. | 施設名称 | 耐震化工事の状況 | | | | 建設年 | 構造・規模 | | | 備考 | 所管課 |
|-----|--------------|----------|---------|-----|-------|------|--------------|----|------------------------|--|-------|
| | | 新耐震基準 | 診断結果の状況 | 施工 | 今後の予定 | | 構造 | 階数 | 延べ床面積(m ²) | | |
| 1 | 玉城中学校 | × | × | H17 | | S 38 | 鉄筋コンクリート | 3 | 4,900 | | 教育委員会 |
| 2 | 田丸小学校 | ○ | | | | H3 | 鉄筋コンクリート | 3 | 4,038 | | 教育委員会 |
| 3 | 外城田小学校 | ○ | | | | S61 | 鉄筋コンクリート | 3 | 3,314 | | 教育委員会 |
| 4 | 有田小学校 | × | × | H10 | | S48 | 鉄筋コンクリート | 3 | 2,606 | | 教育委員会 |
| 5 | 下外城田小学校 | ○ | | | | S58 | 鉄筋コンクリート | 3 | 2,193 | | 教育委員会 |
| 6 | 玉城中学校体育館 | ○ | | | | H1 | 鉄筋コンクリート一部鉄骨 | 1 | 1,631 | | 教育委員会 |
| 7 | 田丸小学校体育館 | ○ | | | | H5 | 鉄筋コンクリート | 1 | 1,315 | 避難所 | 教育委員会 |
| 8 | 外城田小学校体育館 | ○ | | | | S62 | 鉄筋コンクリート | 1 | 788 | 避難所 | 教育委員会 |
| 9 | 有田小学校体育館 | ○ | | | | H4 | 鉄筋コンクリート | 1 | 821 | 避難所 | 教育委員会 |
| 10 | 下外城田小学校体育館 | ○ | | | | H3 | 鉄筋コンクリート | 1 | 827 | 避難所 | 教育委員会 |
| 11 | 田丸保育所 | × | ○ | | 検討中 | S54 | 鉄筋コンクリート | 1 | 1,277 | 総合所見は「○」であるが、一部間仕切り壁について対策が必要との所見であるため、対策を講じる。 | 生活福祉 |
| 12 | 外城田保育所 | × | ○ | | 検討中 | S52 | 鉄筋コンクリート | 1 | 1,306 | 総合所見は「○」であるが、一部間仕切り壁について対策が必要との所見であるため、対策を講じる。 | 生活福祉 |
| 13 | 有田保育所 | ○ | | | | S63 | 鉄筋コンクリート | 1 | 864 | | 生活福祉 |
| 14 | 下外城田保育所 | ○ | | | | S61 | 鉄筋コンクリート | 1 | 785 | | 生活福祉 |
| 15 | さくら児童館 | ○ | | | | H15 | 鉄筋コンクリート | 2 | 381 | | 生活福祉 |
| 16 | 梅がおか児童館 | ○ | | | | H17 | 木造 | 1 | 232 | | 生活福祉 |
| 17 | いなほの郷児童クラブ室 | ○ | | | | H20 | 軽鉄骨 | 1 | 116 | | 生活福祉 |
| 18 | 保健福祉会館 | ○ | | | | H9 | 鉄筋コンクリート | 1 | 2,089 | 避難所 | 生活福祉 |
| 19 | ふれあいホール | ○ | | | | H9 | 鉄筋コンクリート | 1 | 833 | | 生活福祉 |
| 20 | 玉城病院 | ○ | | | | H16 | 鉄筋コンクリート | 4 | 4,361 | | 病院老健 |
| 21 | 健康管理センター | ○ | | | | H17 | 鉄筋コンクリート | 1 | 玉城病院に含む | | 生活福祉 |
| 22 | ケアハイツ玉城 | ○ | | | | H2 | 鉄筋コンクリート | 2 | 1,465 | | 病院老健 |
| 23 | 中央公民館 | ○ | | | | S58 | 鉄筋コンクリート | 2 | 1,152 | 避難所 | 教育委員会 |
| 24 | 玉城体育センター | ○ | | | | S60 | 鉄筋コンクリート | 1 | 1,205 | | 教育委員会 |
| 25 | 村山龍平記念館 | ○ | | | | S58 | 鉄筋コンクリート | 2 | 678 | | 教育委員会 |
| 26 | 屋内体育館 | × | 実施中 | | | S50 | 鉄骨 | 1 | 855 | | 教育委員会 |
| 27 | ふれあいの館 | ○ | | | | H8 | 鉄筋コンクリート一部鉄骨 | 1 | 758 | | 農林商工 |
| 28 | ふるさと味工房 | ○ | | | | H9 | 鉄骨 | 1 | 630 | | 農林商工 |
| 29 | 手造り工房 | ○ | | | | H10 | 鉄骨 | 1 | 272 | | 農林商工 |
| 30 | 町営住宅(城東団地) | × | ○ | | | S53 | 鉄筋コンクリート | 4 | 4,134 | | 建設産業 |
| 31 | 町営住宅(第2城東団地) | ○ | | | | H11 | 鉄筋コンクリート | 2 | 1,260 | | 建設産業 |
| 32 | 夢工房たまき | ○ | | | | H7 | 鉄筋コンクリート一部鉄骨 | 1 | 104 | | 生活福祉 |
| 33 | 玉城町役場 | × | 未 | × | H24 | S56 | 鉄筋コンクリート | 3 | 2,481 | | 総務 |
| 34 | 玉城町役場(厚生棟) | ○ | | | | S56 | 鉄骨 | 2 | 603 | | 総務 |

表彰

『三重県知事功績章』

玉城町消防団 松田 栄二 分団長は、指導力と団員の統率性に優れているとして、3月15日に三重県知事功績章を受章しました。

松田分団長は、昭和61年4月に入団し、平成6年、同団分団長(第4分団・下外城田地区)に就任。更なる活動を期待いたします。



松田栄二 分団長

『消防庁長官表彰 退職消防団員報償銀杯 2号報償(15年以上)』

元第1分団 分団長 近藤 幸宜さん

元第4分団 団員 北村 松男さん

元第4分団 団員 松山 好秀さん

(勤続年数19年3カ月)

(勤続年数17年)

(勤続年数17年)

第2回美し国三重市町対抗駅伝 町の部2年連続入賞!

第

2回美し国三重市町対抗駅伝が2月22日に、三重県庁(津市)前から県営陸上競技場(伊勢市)までの42・195キロメートル(10区間)で盛大に開催されました。

録2時間39分13秒、町の部で2年連続入賞(8位入賞)を果たしました。

玉城町は監督・コーチ・選手・マネージャーの総勢23名で「チーム玉城」を結成し、玉城中学校陸上部との約1ヶ月に及ぶ合同練習で大会に臨みました。

午前9時、県内29市町の1区(小学生女子)の選手が、野呂三重県知事による号砲で力強くスタートをきりました。

大会が昨年以上のスピードレースになる中、「チーム玉城」は、町の部で区間賞を受賞した沖見英里さん(ジュニア女子)を筆頭に必死にタスキを繋ぎ、総合記



「チーム玉城」メンバー

暴力団等排除措置要綱運用協定書調印式

2

月9日、町役場において町と伊勢警察署の間で「玉城町の締結する契約等からの暴力団等排除措置要綱運用協定書」の調印式が行われました。

これは、発注者の安全確保、暴力団の資金源の遮断などを目的とし、町が発注するすべての契約から暴力団等を排除しようとするもので、一連の手続きを明確化したものです。

式に先立ち辻村町長は「地域の安全安心の確保は自治体の使命であり、これを機会に今後とも警察と連絡を密にしていきたい」とあいさつしました。この後、両者が協定書に署名し、長澤伊勢警察署長は「近年、社会経済システムに(暴力団が)巧妙に介入してくるケースが見られ、これまで以上に町と警察が協力し被害防止に努めたい」と改め

て町との連携を求めました。

この取組みは、伊勢警察署管内では初めての取組みで、今後、周辺自治体への広がりも期待されます。



調印式に臨む 左:長澤伊勢警察署長、右:辻村町長

届け！子供たちのメッセージ 社会福祉大会

平

成20年度玉城町社会福祉大会が2月11日に保健福祉会館で行われました。

これは、社会福祉に貢献した功労者・団体への表彰と小中学生による福祉作文の朗読、また、田丸小学校6年生が福祉に関する活動について発表しました。

後半には、教育委員会と社会福祉協議会のコラボレーション事業として「二胡ふれあいコンサート」が行われ、二胡ユニット「EVVAH(エバ)」の幻想的な音色が会場に響きわたりました。

その他会場内では、福祉協力校の活動展示や抹茶コーナー、障がい者授産所の製品展示販売・玉城わかば学園の学習製品展示販売のコーナー

もあり、300人を超える多くの方々が来場しました。

※福祉協力校とは、社協が指定する福祉活動に取り組む学校をいいます。



福祉作文の朗読



二胡ふれあいコーナー



大勢の方で埋め尽くされた会場

「田丸城跡の一句」 入選作決定！

教

育委員会では、今年1月6日から30日の間に四季折々の「田丸城跡」にまつわる一句を募集したところ、皆さんから62句の応募をいただきました。厳正な審査の結果、次の八句が入選作に選ばれ、今後、作品は城跡内に設置いたします。

「入選作品」

- ・天守跡 四方に広がる 冬田かな (山口満子さん)
- ・翁の碑 天より地より 花吹雪 (西村礼子さん)
- ・大空を 差して記念樹 花明かり (野呂美代子さん)
- ・城山の 恵み見つけて 若菜摘 (石橋秀美さん)
- ・さわやかな 部活の声や 三の丸 (下村美香子さん)
- ・搦手の 礎石迎れば 梅匂ふ (西岡順吉さん)
- ・富士望む 天守の跡や 初茜 (谷口篤志さん)
- ・城山へ 花の回廊 登りけり (西野たけしさん)

お知らせ広場

Information ①

子育て総合支援業務など

保健福祉会館へ移転

4月1日から

玉城病院併設の健康管理センターで実施していました、子育て総合支援をはじめ、母子保健、健康づくり業務などを4月1日、保健福祉会館へ移転します。

これまで同支援室などの活動は、保健福祉会館を拠点としていることから、みなさんの利便を考慮し移転となりましたので、地域包括支援センターは変更ありません。

●保健福祉会館へ移転する業務

【子育て総合支援室】

子育て親子の交流の場の提供、相談、講習／児童館、放課後児童クラブ関係事務

【母子保健】

母子健康手帳の交付／健康診査／予防接種／訪問・相談

※母子健康手帳は、引き続き役場生活福祉課でも交付しています。

【健康づくり】

各種検診／健康相談／食生活改善

電話は (58) 8000
ファックスは (58) 8688
となります。

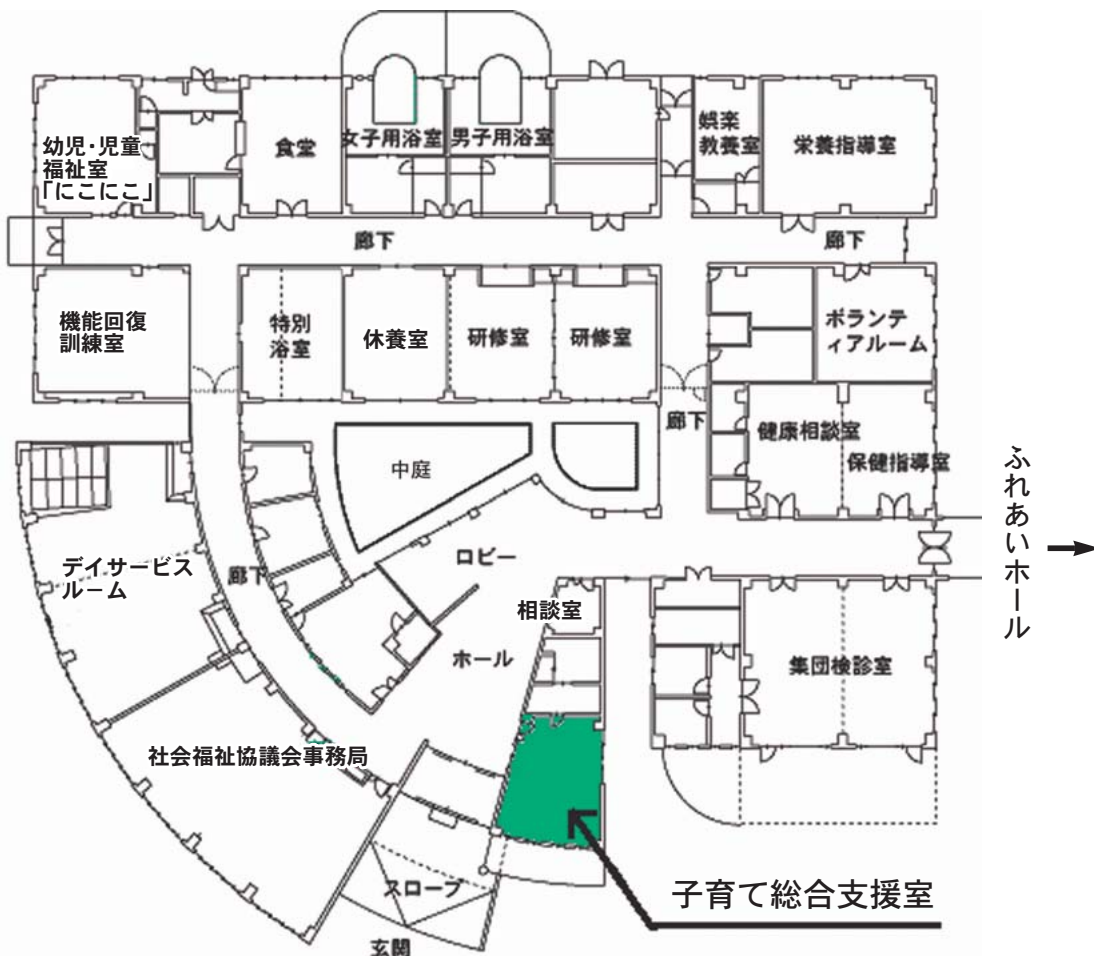

4
April

レジ袋有料化実施後の マイバッグ持参（レジ袋辞退）状況

地球温暖化防止と循環型社会の構築を一層充実させる行動として、昨年11月11日から1市5町（松阪市・多気町・明和町・大台町・玉城町・大紀町）のスーパーマーケット・ドラッグストア13事業者などによるレジ袋有料化がスタートしました。有料化実施後のマイバッグ持参（レジ袋辞退）状況は、別表のとおりです。

町は、今後も状況を把握し、ホームページなどでお知らせしていくと共に、小売店も含め更なるマイバッグ持参運動を推進していきます。

なお、今後有料化または削減の取組みにご協力いただける事業者は、レジ袋削減取組店に登録してください。環境にやさしい店づくりの輪を広げていくためにも是非ご協力をお願いします。

13事業者レジ袋辞退率

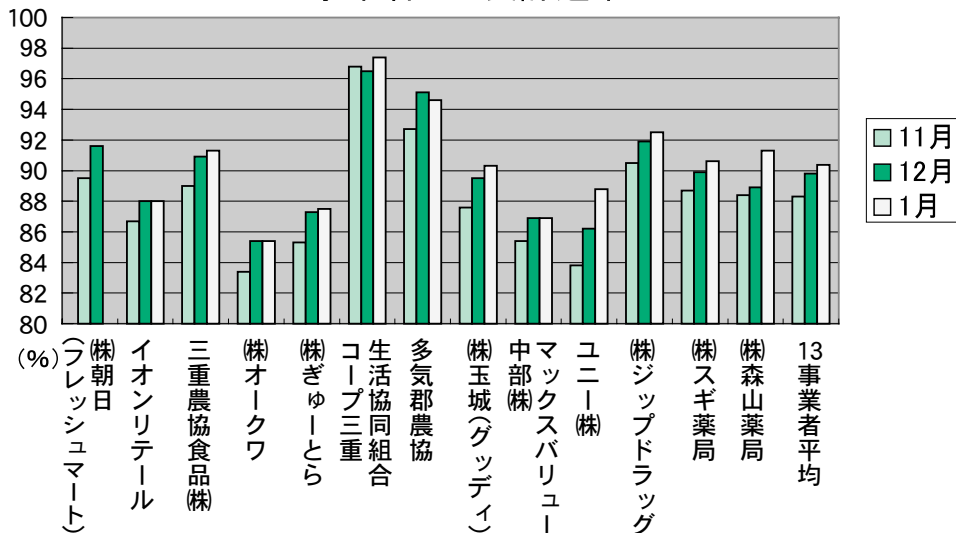

(注)事業者辞退率は、各事業者1市5町内全ての店舗平均
(株)朝日は1月に閉店。

玉城町4店舗のレジ袋辞退率

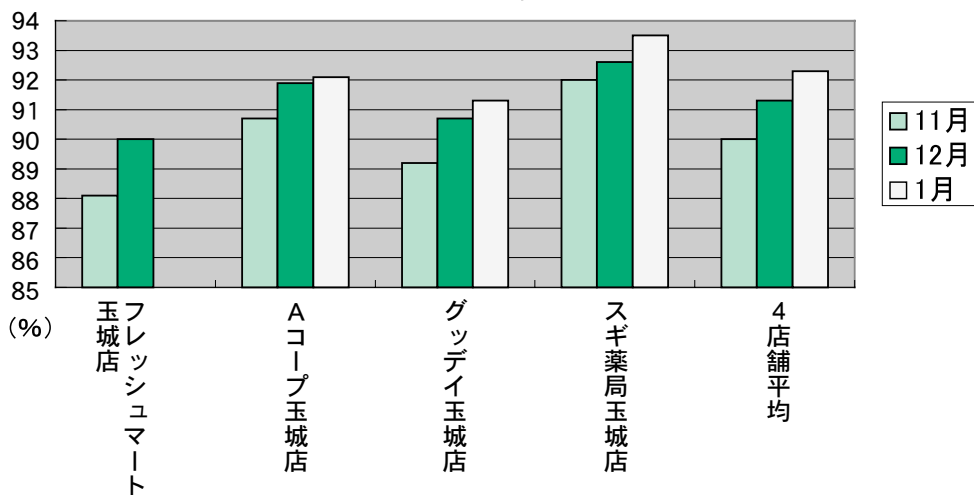

(注)フレッシュマート玉城店は、1月に閉店。

レジ袋削減取組店登録店舗一覧

| 事業者名 (店舗名) | 住所 |
|--------------------------|---------|
| 藤田物産(株) ギャラリーフジタ | 妙法寺26-3 |
| (有)玉城アクトファーム ふるさと味工房 アグリ | 原4254-1 |

お知らせ広場

Information ②

4 April

税務住民たより

税務住民課 (58) 8201

定額給付金のお知らせ

定額給付金の申請書は、4月16日(木)頃、各家庭へ発送いたします。

届きましたら、申請書に記載要領を参考に記入いただき、返信用封筒に入れ返信してください。支給方法は、原則口座振込としています。口座への振込は、5月中旬の予定です。

生活福祉たより

生活福祉課 (58) 8203

障がい者相談支援センター

「ブレス」巡回相談

▼日にち 4月8・22日(水)

▼時間 午前10時～午後4時

▼場所 町役場

※ご希望の方は、生活福祉課へお申し込みください。

畜犬登録・狂犬病予防集合注射実施

案内

毎年4月に実施している畜犬登録・狂犬病予防注射(集合)を次のとおり実施します。

「登録」は生涯1回のみです。登録済の畜犬

については、狂犬病予防注射のみ行って下さい。なお、すでに登録されている畜犬については「個人通知書」を郵送しますので、表面に必要事項(問診票)を記入の上、当日会場受付へ持参して手続きを行って下さい。

集合注射日程及び料金

| 4月20日(月) | | 4月21日(火) | |
|--|-----------------|----------|-----------------|
| 時間 | 午前10時30分～11時30分 | 時間 | 午前10時30分～11時30分 |
| 場所 | JA伊勢下外城田店 | 場所 | JA伊勢有田店 |
| 時間 | 午後1時～2時 | 時間 | 午後1時～2時30分 |
| 場所 | JA伊勢外城田店 | 場所 | 村山龍平記念館横 |
| 【料金】 登録・狂犬病予防注射の場合 6,200円 狂犬病予防注射のみ 3,200円 (予防注射済登録手数料550円が含まれています。) ※お願い つり銭のいらないようにご準備ください。 フンの後始末ができるよう袋などを持参ください。 | | | |

また、日時など都合がつかない場合には、動物病院で集合注射(2650円)を受けていただき、生活福祉課で予防注射済登録を行ってください。(予防注射登録手数料550円)

狂犬病予防法で犬の登録(生涯1回)と狂犬病予防接種(年1回)が義務付けられています。必ず犬の登録と狂犬病予防接種を受けましょう。また、登録していた犬が死亡した場合、生活福祉課へ犬の死亡届けを出してください。

妊婦健康診査の公費負担回数が5回から14回に拡充されます!

保健福祉会館 (58) 8000

妊娠中に病院・助産院で受ける健診は、母体の健康を守るため、また赤ちゃんの発育・発達を守るためにも欠かせないものです。

妊婦さんの経済的負担軽減を図り、より健全な妊娠期を送っていただくため平成21年4月1日から14回分の健診費用を公費負担することになりました。

平成21年4月1日現在、妊娠中で、すでに母子健康手帳を受け取られている方には追加の9回分の受診票を郵送します。

県外で受診を希望される方は事前にお申し出ください。

詳しくは、保健福祉会館 TEL (58) 8000へお問合せください。



町長 コラム

旅立ちの春であります。みなさんの旅立ちに幸多かれと願うものであります。

2月22日の美し国三重市町対抗駅伝で、今年も「チーム玉城」が活躍してくれました。二年連続の町の部入賞であります。吉岡監督をはじめ、選手・スタッフのみなさんのご努力に敬意を表します。また寒い中、沿道から応援していただいた町民の皆さまに厚く御礼申し上げます。

3月1日、首都圏近郊の玉城町出身者などをつくる「東京玉城会」(西村正次会長)の総会に出席いたしました。会場は、久方ぶりの「玉城弁」に、みなさんしばし都会を離れ、ひと時の里帰りといった感じでありました。遠からふるさと玉城を応援して下さる方々の想いに、改めて感謝申し上げるとともに、身の引き締まる思いをしたところであります。

最近、子どもたちが環境を守る取組みを熱心にすすめてくれています。先月は田丸小学校6年生の「外城田川をきれいにしよう」の取組みを紹介しましたが、同小学校5、6年の子どもたちが「キッズISO14000」に取組んでくれています。これは、プログラム実施前後の電気やガスのメータを測定して比較し、親子で考えた「省エネ作戦」がどれだけの成果を挙げたかを確認するものであります。このような活動の“環”が、子どもから家庭、家庭から社会へ発展し、“和”になって行くことを切に願っています。

今月中旬に定額給付金の申請書を発送する予定で現在作業を進めております。ご不明な点などありましたら、税務住民課へお問合せください。くれぐれも振り込め詐欺などにはご注意ください。

新年度のスタートであります。明るい話題の少ない世の中ではありますが、しっかりと前を向き、町政の推進に全力を傾注してまいります。

平成21年3月16日 町長室にて

玉城町長 達 村 修 一

玉城町社会教育委員を 公募します

教育委員会 (58) 8212

玉城町の社会教育行政に対し、みなさんの意見を反映させるため、一般公募で社会教育委員を募集します。

社会教育委員とは社会教育に関する諸計画を立案したり、教育委員会の諮問に応じて意見を述べたり、その職務を遂行するために必要な調査研究をします。

- ▼募集人数 若干名
- ▼応募要件 次の事項に該当する方

1. 町内に在住の方

- 2. 20歳以上の方(平成21年4月1日現在)
- 3. 社会教育・家庭教育について関心をお持ちの方
- 4. 平日に開催される会議・研修会に出席可能な方

▼募集期間 平成21年4月1日(水)～10日(金)(必着)

▼応募方法 自薦、他薦を問いません

(1) 自薦の場合、応募申し込み書に必要事項を記入し提出してください。

(2) 他薦の場合、推薦書に必要事項を記入し提出してください。

※申し込み書・推薦書、共に教育委員会事務局に用意しています。

▼提出方法 下記宛、持参、郵送、FAXのいずれでも可

▼選考 ずれかの方法で提出して下さい。選考委員会で選考し、結果は後日通知します。

▼提出及びお問合せ先

玉城町教育委員会(村山龍平記念館内)

〒519-0495 玉城町田丸114番地1

電話番号 (58) 8212

FAX (58) 7588



「城山木うえ人」募集

町では城山にボランティアで木を植えていただける人を募集します。

城山を皆さんの手で緑いっぱいにしてませんか？森林浴をしながら城山の散策をする。お子さんがすくすく育っていくように木々がすくすく育っていくのを見守っていく。ご家族・グループ・団体・友達で、もちろん個人でも結構です。是非ご応募ください。

- ▼受付開始 4月1日から
- ▼募集人員 100人程度(先着)
- ▼申込 玉城町教育委員会事務局
- ▼お問合せ 電話(58) 8212

クラシックカーの祭典

農林商工課 (58) 8204

4月に開催されるラ フェスタ プリマベラ 2009(クラシックカーラリー)においてアスピア玉城がチェックポイントとなります。通過予想は、次のとおりです。

- ▼日にち 4月20日(月)
- ▼時間 午前9時～10時頃

社協たより

社会福祉協議会・ボランティアセンター(58) 6915

【ボランティアセンター】

すいすいキッズ カラフルらいおん

- ▼日にち 4月8日(水)
- ▼時間 午前10時30分～11時30分
- ▼内容 こいのぼりを作ろう！
- ▼場所 保健福祉会館 研修室

■4月のはな♪はな♪おはなし会

- ▼日にち 4月17日(金)
- ▼時間 午前10時30分～11時30分
- ▼対象者 0～3歳児(未就園児)
- ▼場所 保健福祉会館 研修室

【社会福祉協議会】

行政・心配ごと相談

- ▼日にち 4月10日(金)・20日(月)・30日(木)
- ▼時間 午後1時～3時
- ▼場所 保健福祉会館
- ▼相談員 民生児童委員・行政相談員・人権擁護委員

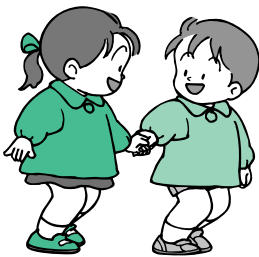

緊急小口資金貸付のご案内

低所得世帯に、緊急的かつ一時的に生計の維持が困難となった場合に小額の資金の貸付を行います。

次のような理由により一時的に生計の維持が困難となった世帯を対象とします。

- ① 医療費または介護費の支払により臨時の生活費が必要なとき
- ② 給与等の盗難又は紛失によって生活費が必要なとき
- ③ 年金、保険、公的給付等の支給開始までの生活費が必要なとき
- ④ 火災等による被災によって生活費が必要なとき

貸付内容

- ① 貸付限度額 10万円
- ② 据置期間 2月以内
- ③ 償還期間 4月以内
- ④ 利率 年3%
- ⑤ 連帯保証人 原則不要です。(ただし、場合により連帯保証人を必要と判断することがあります)

ご相談・申請は、町社会福祉協議会(58) 6915)まで

制度についての詳しい内容は

三重県社会福祉協議会 生活福祉資金担当(059-227-5145)

平成21年度 前期
危険物取扱者試験

消防本部予防課 (25) 1263

乙種第4類と丙種試験

- ▼日にち 6月20日(土)
- ▼場所 伊勢市岩渕1丁目13番15号
伊勢市観光文化会館
- ▼申込 4月16日(木)～28日(火)(願書は、消防本部、各分署、各出張所にあります) 必要事項を記入し、財団法人 消防試験研究センター三重県支部宛へ
- ▼その他 会場へは、公共の交通機関をご利用ください。

予備講習会

- ▼日にち 5月15日(金)
- ▼時間 午前9時～午後5時
- ▼場所 伊勢市岩渕1丁目13番15号
伊勢市観光文化会館
- ▼科目 乙種第4類
- ▼定員 100名
- ▼受講料 4000円
(希望者のみ教材費が別途必要)
- ▼申込 4月20日(月)～5月8日(金)に、申込書(同課にあります)に必要事項を記入し、郵送又は直接申し込んでください。

裁判所職員募集

津地方裁判所事務局総務課人事第一係
059(226)4805

- ▼(社)三重県危険物安全協会
TEL津059・226・8378、
〒514-0002 津市島崎町3
14番地三重県島崎会館2階 宛へ
- ▼その他 会場へは、公共の交通機関をご利用ください。

平成21年度の裁判所事務官採用I種・II種試験及び家庭裁判所調査官補採用I種試験が実施されます。

- ▼受付期間 4月1日(水)～15日(水)
当日消印有効
- ▼第1次試験 5月31日(日)
- ▼受験資格 昭和54年4月2日～昭和63年4月1日までに生まれた者

※受験案内は最寄りの裁判所で配布

『矢土錦山とその周辺展』開催

南勢愛好会

伊藤博文の顧問としてよく知られている、郷土の偉人「矢土錦山」は、書画もたくさん遺しています。今回は錦山を中心に約30点を展示し顕彰します。

春の盆栽・山野草展示会

- ▼日にち 5月1日(金)～10日(日)
- ▼時間 午前9時～午後4時30分
(10日は午後3時まで)
- ▼場所 村山龍平記念館
※入場無料
- ▼後援 玉城町・教育委員会
- 詳しくは、事務局 飯冨正行さん TEL(58)4575へお問合せください。

町の盆栽・山野草愛好者のみなさんの丹精込めた盆栽・山野草の展示即売会が次のように開かれます。

- ▼日にち 5月5日(火)・6日(水)
- ▼時間 5日・午前10時～午後5時
6日・午前9時～午後3時
- ▼場所 中央公民館 多目的ホール

※山野草会では、会員を募集しています。入会を希望される方は、展示会当日受付でお申し出ください(年会費3000円)。
詳しくは、代表の伊藤美夫さん TEL(58)3030へお問合せください。



町立保育所園庭開放のご案内

4月の園庭開放はありません。

※お問合せは、それぞれの保育所へお願いします。

外城田 58-3925 田丸 58-3077
有田 58-4411 下外城田 58-4932

子育て支援&保健事業カレンダー

【3月31日まで】健康管理センター(58)7373

【4月1日から】保健福祉会館 (58)8000

子育て

| 日にち | 事業名 | 時間 | 場所 | 内容 | 対象 | 申込 | 備考 |
|---------------|------------------------|-------------|---------------------|---|---------------------------------|----|---------------|
| 4月7日(火) | 1歳のひろば | 10:30~11:30 | 保健福祉会館 | はじめまして わらべうたふれあい 遊び | H19.4.2~ H20.4.1生まれ のお子さん | — | |
| 4月21日(火) | 2歳児のお子さん 集まれー! | 10:30~11:30 | 保健福祉会館 | こいのぼりをつくろう | H18.4.2~H19.4.1 生まれのお子さん | — | |
| 毎週月曜日 ~金曜日 | 子育て支援 タイム 「にこにこ」 | 10:00~15:00 | 保健福祉会館 (幼児児童福祉室) | 子どもたちが、自由に遊 びながら、親子、親同士 が楽しくふれあう場です。 また子育ての不安や悩 みの相談にも応じます。 | 子育て中の親 子(おじいちゃん・おばあちゃんも大歓迎) | — | 土・日・祝日は 休み |

保健(母子)

| 日にち | 事業名 | 時間 | 場所 | 内容 | 対象 | 申込 | 備考 |
|-------------------|---------|--|--------|--|---|----|---------------------------------------|
| 4月8日(水) | 3歳児健康診査 | 12:50~13:20 (受付時間) | 保健福祉会館 | 小児科健診・歯科健診・ 身体計測・検尿・問診 など | 平成17年10月1 日~11月30日生 まれのお子さん 前回未受診のお 子さん | — | 該当児には個人 通知します。 |
| 4月9日(木) | 7カ月児相談 | 13:00~13:15 (受付時間) | 保健福祉会館 | はな♪はな♪おはなし 会さんの絵本の読み聞 かせ・身体計測・問診・離 乳食の相談・育児相談 | 平成20年8月16 日~9月15日生 まれのお子さん 前回未受診のお 子さん | — | 該当児には個人 通知します。 |
| 4月9日(木) 23日(木) | 乳幼児相談 | 9日 10:00~11:30 23日 10:00~11:30 13:00~14:30 | 保健福祉会館 | 身体計測・離乳食や子 育て全般に関する相談・ 助産師のおっぱい相談 (23日午前のみ) | 生後2カ月~ 未就園のお子 さん | — | おっぱい相談 のみ要予約。 母子手帳をお 持ちください。 |
| 5月7日(木) | 幼児食教室 | 10:20~11:30 | 保健福祉会館 | 幼児食についての講 話と試食、絵本の読み 聞かせ | 1歳6カ月~2歳 6カ月までの未 就園のお子さん | 要 | 母子手帳をお 持ちください。 |

保健(成人)

| 日にち | 事業名 | 時間 | 場所 | 内容 | 対象 | 申込 | 備考 |
|-------------------------|-------------|---------------------------------------|--------|---|----------|----|---|
| 4月6日(月) | 健康相談 | 9:30~11:30 | 保健福祉会館 | 血圧測定、検尿、健康に 関する相談 | 40歳以上の方 | — | |
| 4月15日(水) | 高血圧 予防教室 | 9:30~12:00 | 保健福祉会館 | 講話、調理実習、塩分濃 度チェック、血圧測定 | 40歳以上の方 | 要 | エプロン・お米 1/2カップ・材料 費300円 |
| 毎週火曜日 第2土曜日 (5月~) | 個別乳がん検診 | 火・金 13:30~15:00 土 8:30~11:45 | 玉城病院 | 40歳以上 マンモグラフィ検診・ 超音波検診・医師の視 触診 30~39歳 超音波検診・医師の視 触診 | 30歳以上の女性 | 要 | 料金 40歳以上:1,200円 30~39歳:700円 年度内は1人1回に 限ります。土曜日 のみ女性技師の撮 影となります。 |

※赤ちゃんサロンについてのお知らせ

0歳のお子さん、その保護者を対象に6月から赤ちゃんサロンをはじめます(隔月)。
詳しい日程や内容は、広報たまきをご覧ください。

こころにチャンネル 11

子育て情報お届けします

青い空に桜の花がほころび、やわらかな日差しが降りそそぐ4月。いよいよ新年度が始まりますね。毎年このスタートのころになると、子どもたちの「ひとつ大きくなるんだ。がんばるよ。」という健気な意欲を感じます。その気持ちがいっまでも続きますようにと祈っています。

さて4月号ということで、今年度の子育て支援をどのように進めていくかというお話をしたいと思います。子育て総合支援室は、子どもたちが安心してできる環境で、心もからだも自分らしく成長していける支援と、保護者の方が子育てに喜びを感じ、自らの力で子育てがしていける支援をさせていただきたいと思えます。

そこで親子の交流の場として、子育て支援タイム「にこにこ」・「1才のひろば」・「2才児のお子さんあつまれ」・0才のお子さんを対象にした「赤ちゃんサロン」、また、しつけの仕方や声かけを学ぶ「のびのび教室」・いろいろなことを学んだり、リフレッシュする「子育て講座」も開催します。昨年からはじまった「ぶっくすたーと」も1歳6カ月児健診時に実施します。これをきっかけに絵本が生活の一部となり、親子で豊かな時間を共有してもらえ

たらいいなあと思います。

また、子育てに関する相談活動も行っていますので気軽に相談してください。そして今年度から、0歳～6年生までのお子さんをお持ちの家庭に、「ファミリーサポート」事業が始まります。内容・利用方法・料金などくわしいことについては、また広報たまきやケーブルテレビ等でお伝えしていきます。

4月から子育て総合支援室は場所を保健福祉会館に移して町民の皆様により利用しやすいようになります。新しくスタートするのを機に、お子さんと一緒に参加してくださいね。日程等は広報たまき、ケーブルテレビ等をご覧ください。スタッフ一同、みなさんと出会えることを楽しみにお待ちしております。

子育て総合支援室 TEL(58)8000



ありがとう手帖

《1月19日》

●日本真道流舞道 真道流吟舞会 様 41,547円

《ふるさと応援寄附金 (2/1~2/28) 》

●山口善久様、河野太郎様以下4名の方から、総額60,000円のご寄附をいただきました。

※お名前は、公表可能な方のみ掲載しています。

※「ふるさと応援寄附金」については町ホームページで紹介しています。

記念植樹

2月15日、玉城中学校第1期卒業生の皆さんが天守閣に桜ともくれんの植樹をしていただきました。



《町税(料金)納期のお知らせ》

- 町税などの納期は、納期を守って、必ず納めてください。
- お支払に便利な「口座振替」「クレジットカードによる継続的なお支払」もご利用下さい。
(ご利用にあたっては、手続きが必要です)

| 振替日 項目 | 4月 | 5月 | 6月 | 7月 | 8月 | 9月 | 10月 | 11月 | 12月 | 1月 | 2月 | 3月 |
|----------------|-------|------|-------|-------|-------|-------|-------|--------|--------|------|------|-------|
| | 4月30日 | 6月1日 | 6月30日 | 7月31日 | 8月31日 | 9月30日 | 11月2日 | 11月30日 | 12月25日 | 2月1日 | 3月1日 | 3月31日 |
| 町県民税 | | | 1期 | | 2期 | | 3期 | | | 4期 | | |
| 固定資産税 | 1期 | | | 2期 | | 3期 | | | 4期 | | | |
| 軽自動車税 | | 1期 | | | | | | | | | | |
| 国民健康保険料 | | | | | | | | | | | | |
| 介護保険料 | 1期 | 2期 | 3期 | 4期 | 5期 | 6期 | 7期 | 8期 | 9期 | 10期 | 11期 | 12期 |
| 後期高齢者 医療保険料 | | | | 1期 | 2期 | 3期 | 4期 | 5期 | 6期 | 7期 | 8期 | 9期 |
| 保育料 | | | | | | | | | | | | |
| 上・下水道料 | 4月分 | 5月分 | 6月分 | 7月分 | 8月分 | 9月分 | 10月分 | 11月分 | 12月分 | 1月分 | 2月分 | 3月分 |

新着図書のお知らせ

季節は春！春を待ちわびた桜たちが一斉に花を開かせるように、今が旬の本も次々と出版されています。

良い本と出会い、心の花に水をたっぷりあげてください。

玉城町図書館では、旬の本・話題の本を取り揃え、皆さんのご来館をお待ちしています。どうぞご利用ください。なお、新規でご利用の方は図書カードの登録が必要です。

●購入図書

山本兼一「利休にたずねよ」

天童荒太「悼む人」

藤沢周平「蝉しぐれ」

野口嘉則「3つの真実 人生を変える『愛と幸せと豊かさの秘密』」

石渡嶺司「就活のバカヤロー」

門倉貴史「派遣のリアル」

酒井雄哉「一日一生」

(絵本)
あだちなみ他「くまのがっこう ジャッキーのたからもの」

かがくいひろし「だるまさんの計画 ふうき子「おばあちゃんのひなまつり」

玉城町図書館 (58) 8212

(歴史)

三重県史編さんグループ他「続発見！三重の歴史」(寄贈本)

図書のリクエストがありましたら図書館までお願いします(予算内容に照らし、購入を検討させていただきます)。



「^{うま}美し国おこし・三重」 座談会にでてみませんか 参加者随時募集中！

- 4月の予定：4月24日（金）保健福祉会館
- 主催：「^{うま}美し国おこし・三重」実行委員会
（電話：059-224-2644）
- 問い合わせ先：玉城町総務課（電話：58-8200）

「^{うま}美し国おこし・三重」実行委員会では、平成21年から平成26年まで、地域における「絆」づくりに取り組むグループや、地域の資源を活用して付加価値づくりに取り組むグループの皆さんを応援します。その一環として座談会を6年間にわたって開催していきます。座談会では、住民の皆さんが地域の課題やビジョンについて話し合い、専門家と一緒にその解決策や方向性を考えていきます。既に地域づくりの活動を行っている方や、これから始めようとお考えの方、また、グループの活性化にお悩みの方などお気軽にお越しください。

※ 参加を希望される方は、事前に町総務課までお申し込みください。

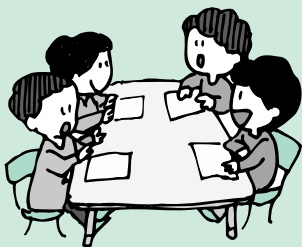

〈人のうごき〉

| | | |
|----------------|-----|---------------|
| (平成21年2月28日現在) | 人口 | 15,304人(+5人) |
| | 男 | 7,480人(+6人) |
| ()は2月1日以降の増減 | 女 | 7,824人(-1人) |
| | 世帯数 | 4,997世帯(+4世帯) |

これは、一歩間違えれば重大な死傷事故につながります。踏切設備のない場所での路線横断は絶対にやめましょう。

JR東海松阪工務区では、踏切設備のない場所ので列車の直前を横断し、列車が急停止するという事象が多発しています。

踏み切り設備のない場所での線路横断は絶対にやめましょう

東海旅客鉄道株式会社 三重支店 松阪工務区
0598(21)5657

JR東海では、踏切設備のない場所では危険と思われる箇所には、さく垣・フェンス・注意看板等を設置して警告しています。

踏切や地下道をご利用ください。

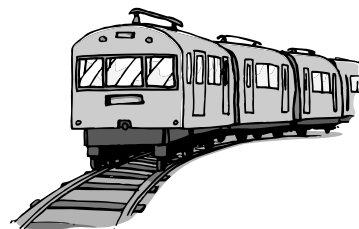

2011年7月24日
アナログ放送終了



歴史こぼれ噺

ばなし

(5) 近来は、百姓への「かかりもの」さえも次第に多くなり、それ故、百姓の困窮年々つりのり、未進(未納) つもりて、遂に家断絶、田地荒るれば、その田地の年貢を村中へ負わするに、他の百姓も耐えがたきようになり、遂に農業を捨てて・田地荒れ郷中衰微す。今の世は当座の事ばかり図りて、始終の所を考へざる習いなれば、差し当たりその年の上納だに整えれば宜しき事にして、百姓の痛むをば顧みず、・農民の衰え行くは、かえすがえすも嘆かわしきことなり。

(解説) 「かかりもの」の増加が未納をもたらし、農業をすてることとなる。そして、それが他の百姓の負担増加となり、農村が衰微してしまう。この悪循環に気づかないでいるから、農村は衰えていくのだ。嘆かわしいことだ。詰まり、未来への展望がなく、年貢皆済ばかり懸命になっているから、農民は衰えるのだ。

為政者の思慮の浅いことを指摘している。

(6) 百姓町人大勢徒党して強訴乱放することは、近年所々にあり、めずらしからぬ事なり。いづれ困窮せまりて、せん方なきより起こるとはいえども、詰まるところ、領主の恥辱である。そもそもこの事の起こるを考へるに、いづれも下の非は無くして、皆上の非なるより起これり。・

(解説) 庶民の強訴や乱暴は生活の困窮からである。結局領主の恥ともいえる。原因を考へると、悪の根源は庶民にあるのではなく、上(為政者の大元)にあるのである。

庶民の強訴や打ち壊しなどは、もとを正さなければ、又引き起こさねばならない原因をなくさなければ、どうにもならない。非は上にある。政治に携わっている紀伊徳川家の当主・側近衆に非があるのである。

続 本居宣長、紀伊徳川家当主の
徳川治貞(九代)を説諭! 二十四

【解説】

これは、一種の断罪である。ズバリここまで言い切った本居宣長には敬服させられる。

しかし、この高名な国学者にも、限界があった。

もっと根源的な問題、例えば強大な武力保持、徳川一族の世襲による権力維持・身分差別の非合理性等については、一言も述べてはいないが、この限界を超えて、彼に論述を求めるとは、彼を処刑場へ送り込むようなこととなるので、現代人の戯言として受けとめていただきたい。

ところで、この「玉くしげ」は、紀伊家九代当主徳川治貞や側近衆の手元まで届けられたであろうか。

筆者は、恐らく、門人の手で火中に放りこまれたか、勘定奉行の誰かによって破りすてられたのではなからうかと推測する。

その後の統治の在り方をみても、非常に厳しい儉約令を出して庶民の生活を締めつけたが、紀伊徳川家の治世には、根本的に改革らしきものは見当たらないし本居宣長の処遇にすこしの変化もなかったからである。

武威で奪い取って確立した統治権力は、後八十年の歳月を経て、ようやく、武器と新しい思想(倒幕開国思想)で身を固めた集団に滅ばされる運命を迎えることとなったのである。

さて、二十四回にわたって江戸時代の歴史概観を極めて簡単に述べたのであるが、振り返ってみると、やや急ぎ足で性急過ぎたような感じがされる。そこで次々回からは、二百六十年間の期間中に引き起こされた色々な事件や特異な事情等に付いて記述することとする。恐らく、この「歴史こぼれ話」の読者にとっては興味深く読んでいただけるとはなからうかと考えている。

【原作提供者 加納利和】

広告募集中!

【料金】

- ・裏表紙下段・・・5,000円/回
色:カラー サイズ:7cm×9cm
- ・中面の下段・・・8,000円/回
色:2色 サイズ:7cm×18cm
- ・中面の下段・・・4,000円/回
色:2色 サイズ:7cm×9cm



なお、掲載は玉城町広報広告掲載取
扱基準によります

お問合せ

玉城町総務課 (58) 8200

理学療法士になろう!

安定した医療の国家資格

理学療法士は、リハビリのスペシャリスト。
赤ちゃんから高齢者まで、医療・福祉・ス
ポーツ・教育など様々な分野で活躍してい
ます。

・オープンキャンパス

5月24日(日)、6月21日(日) 午前10時予定

各種お問い合わせは下記のところまで。

伊勢志摩リハビリテーション専門学校

理学療法学科



〒516-0805 伊勢市御薮町高向 1658 TEL:0596-24-2540
http://www.kyoeigakuen.ac.jp/ Email: iseshima@kyoeigakuen.ac.jp

有料広告



たまきチャンネル

番組に対するお問合せ

総務課

TEL 58-8200

放送に対するお問合せ

(株)アイティビー制作部

TEL 27-0700

| | | |
|----|-------|-----------|
| 6 | 00 | 知っ得、納得① |
| | 15 | 知っ得、納得② |
| | 30 | ちよっとたまき① |
| | 45 | ちよっとたまき② |
| 7 | 00 | ビデオレポート |
| 8 | 00 | 特別番組 |
| 9 | | |
| 10 | 00 | ビデオレポート |
| 11 | 00/15 | 知っ得、納得①② |
| | 30/45 | ちよっとたまき①② |
| 0 | 00 | ビデオレポート |
| 1 | 00 | 特別番組 |
| 2 | | |
| 3 | 00/15 | 知っ得、納得①② |
| | 30/45 | ちよっとたまき①② |
| 4 | 00 | ビデオレポート |
| 5 | 00/15 | 知っ得、納得①② |
| | 30/45 | ちよっとたまき①② |
| 6 | 00 | ビデオレポート |
| 7 | 00 | 特別番組 |
| 8 | | |
| 9 | 00/15 | 知っ得、納得①② |
| | 30/45 | ちよっとたまき①② |
| 10 | 00 | ビデオレポート |
| 11 | 00 | 特別番組 |
| 0 | | |
| 1 | 00/15 | 知っ得、納得①② |
| | 30/45 | ちよっとたまき①② |
| 2 | 00 | 番組終了 |

議会放送
(議会終了まで)
閉会後再放送

議会放送
(議会終了まで)
当日録画

注意:番組は予告なく変更する場合があります。

番組予定 3月25日~4月24日

ビデオレポート (毎週土曜日更新)

町内での催しなどを取材(放送期間=2週間)

3月28日~

- ・玉丸城カップ
- ・小学校卒業証書授与式 など

4月4日~

- ・ウォークラリーツアー2009
- ・保育所修了式 など

4月11日~

- ・村山龍平翁生誕祭
- ・保育所入所式 など

4月18日~

- ・第22回さくらまつり
- ・小学校入学式 など

特別番組 (毎月1日・16日更新)

行政・広報番組、企画・特別編集番組など

4月1日~

- ・平成20年度 玉城中学校卒業証書授与式

4月16日~

- ・玉城中学校吹奏楽部 定期演奏会

知っ得、納得 (毎月5日・20日更新)

役場職員が町の事業紹介、お知らせなど

4月5日~

- ・子育て総合支援室からのお知らせ

4月20日~

- ・がん検診について

ちよっとたまき (毎週土曜日更新)

町のお知らせ番組(音声付文字情報)

- ・番組の紹介、行政情報など

議会放送 (当日終了まで)

町議会が開催される当日午後9時から録画放送。

また、議会閉会後、翌日午前9時から再放送をします。



SLOW & STEADY

共感運転の南部自動車学校

今年高校を卒業されるみなさんへ♪

あなたに合わせた
スケジュールで
夏休み中に
免許が取れる♪

夏休み早割VIPプラン

夜間料金・
夏休み料金が
無料!!

夏休み早割VIPプランのおすすめポイント!!

ポイント①

スケジュール作成

予定に合わせて、各個人専用のオリジナルプランを作ります。

ポイント②

検定補習料金無料!

試験に弱い、本番が苦手、緊張しても安心です。

ポイント③

友人に再会できる♪

県外に進学された方も、夏休みに帰省してみんなが集まります。

今春、高校を卒業された方が、
3月末までに申し込みされた場合、
夏休みにお申込みするよりも、なんと!
¥31,500円もお得です!!



共感運転の

南部自動車学校

TEL0596-23-1155

〒519-0503 伊勢市小俣町元町1648-10

Web : <http://www.safety-nanbu.com>

mail : nanbu@safety-nanbu.com

有料広告

お知らせ

玉城町役場は8:30am~7:00pmまで開庁しています。住民票、所得証明、各種申請、相談などご利用ください。

- 玉城町役場 TEL 58-8200 FAX 58-4494
- 総務課 TEL 58-8200
- 税務住民課 TEL 58-8201
- 生活福祉課 TEL 58-8203
- 上下水道課 TEL 58-8207
- 建設産業課 TEL 58-8205
- 農林商工課 TEL 58-8204
- 出納室 TEL 58-8210
- 議会事務局 TEL 58-8211
- 教育委員会(村山龍平記念館) TEL 58-8212 FAX 58-7588
- 玉城病院 TEL 58-3039 FAX 58-7299
- ケアハイツ玉城
- 介護老人保健施設 TEL 58-3770 FAX 58-3790

- 訪問看護ステーション } TEL 58-8117
- 訪問介護ステーション }
- 居宅介護支援事業所 TEL 58-8822
- 健康管理センター TEL 58-7373 FAX 58-7625
(地域包括支援センター)
- 保健福祉会館(子育て総合支援室) TEL 58-8000 FAX 58-8688
- 社会福祉協議会 TEL 58-6915 FAX 58-6916
- 中央公民館 TEL 58-6331 FAX 58-7755
- アスピータ玉城
- 玉城ふれあいの館 TEL 58-8800 FAX 58-8801
- ふるさと味工房 アグリ TEL 58-8686 FAX 58-8687
- さくら児童館 TEL 58-8527 FAX 58-8528
- 梅がおか児童館 TEL 58-8345 FAX 58-8346
- いなほの郷児童クラブ室 TEL 58-3956 FAX 58-3956

休日・夜間当直室 TEL 58-8213

診療案内 (平成21年4月1日から)

玉城病院 TEL 58-3039

| 診療時間 | 診療科目 | 日 | 月 | 火 | 水 | 木 | 金 | 土・日・祝日 |
|-------------------------------|------|---|--------------|---------------------------|-----------------|---------------|--------------------------|--------|
| 午前 8:45 12:00 | 内科 | | 小林 | 松尾 (4月21日まで) | 小林 | 三重大学 循環器内科 | 小林 | 休診 |
| | 外科 | | 総合診療 本泉院長 | 総合診療 本泉院長 | 安田 | 総合診療 本泉院長 | 総合診療 本泉院長 | |
| | 整形外科 | | 矢田 | 矢田 | 関口 | 矢田 | 矢田 | |
| | 特殊外来 | | | 三重大学 皮膚科 9:00~12:00 | | | 三重大学 眼科 9:00~11:00 | |
| 午後 3:00 5:00 水曜日は6:00まで | 内科 | | 小林 | | 小林 5:00~6:00 | 小林 | | |
| | 外科 | | 三重大学 外科 | 総合診療 本泉院長 | 総合診療 本泉院長 | 安田 | 総合診療 本泉院長 | |
| | 整形外科 | | | 矢田 | | | 矢田 | |

夜間、土日、祝日の急病診療は、医師、看護師不足によりお断りする場合がありますのでご了承ください。

《休日・夜間はこちらへ》伊勢市休日・夜間急患診療所

伊勢市八日市場町13-1(伊勢市福祉健康センター内)内科・小児科 TEL25-8795、歯科 TEL27-0829
※診察を受けられる方は、必ず保険証をご持参ください。

公務員になろう。資格を取ろう。

まだ間に合います!
入学選考4/28(火)



公務員コース

1年間で筆記試験から面接・体力まで総合的指導。少数精鋭で確実に得点能力をアップ

夜間公務員講座〈受付中〉

月・水・金/17:30~20:10

ビジネスコース

パソコン・簿記・CAD・フォトショップや宅建、行政書士も目指せます。いろんな技能や資格を身につけて、実社会で活躍しましょう。また、自分が何に向いているのか悩んでいる方も2年間でしっかりサポートします。

★就職や公務員試験のご相談も受付中★

勢京ビジネス専門学校

TEL0596-28-4739 [E-mail] mailto:kyoeigakuen.ac.jp



ゆたかな暮らしのお手伝い

不動産 売買・仲介

三重県知事免許(第2)2694号

建築・リフォーム

三重県知事許可(般16)第14453号

プラスワン

0800-2000-366

玉城町蚊野2063番地89 ☎0596 58-6272

(社)三重県宅地建物取引業協会会員・(社)全国宅地建物取引業保証協会会員

