

広 報

Public
Information
of
Tamaki
Town.

たまき

2003

April
4

No.360



特集

人が育む 人を育む、
まじりの魂

3

Contents

まちの話題.....⑤

くらしの情報.....⑦

いきいきほのぼのネットワーク.....⑮

人が育む
人を育む、

まつりの魂

玉城町に伝わる伝統の数々、
その土地ならではのまつりや神事は
その土地の人々に感動を与え、
熱い波紋のようなものを投げかけてくれます。

玉城には、伝統行事や奇祭が数多く残っています。今月号では1月から開催された祭の主なものを紹介します。
また、田丸神社、有田神社（小俣町湯田）をはじめ古くから各地区に伝わる獅子舞、3月の初申（今年、12日）には幸さいのかみ神社の大祭も行われました。4月には田丸城跡で桜まつりを盛大に催します。
伝統を守り続け後世に伝えていくことは大変なことです。これからも郷土の宝として輝き続けてほしいものです。

山神獅子舞神事

（県有形・無形文化財 昭和40年指定）



下に落ちているのは、投げられたたくさんの松ぼっくり

山神の山田寺に室町時代から伝わる獅子舞神事は、県の無形文化財に指定されています。かつて地域で天然痘が流行し、悪疫退治を祈願したのがこの祭の由来とされています。それから四百数十年、今もなお大切

に受け継がれています。
2月23日、祭の当日（例年1月最後の日曜日）は、弘治元年（1555）作と伝えられる2匹の獅子頭（県有形文化財）と、赤と黒の面（天狗）が取り出され、住職の読経のあと境内で勇

「玉城春秋」



いよいよ桜の季節となりました。城山の桜も南勢地方で有名となり、城の歴史と桜の名所として玉城町にとりまして大変有り難いことでもあります。

いずれにしても一朝にして成らずと申しますが、先人の努力に敬意を表するところであります。公園としてもかなり整備をいただき、三々五々と家族でも楽しんでいただけることと存じます。

<胎動の4月>

4月6日を中心に桜まつりが始まります。大きな行事はできませんが、村山記念館開館20周年、玉城(たまぐすく)姉妹町村提携10周年と銘打って催しをいたします。大いに楽しんでいただきたいと思います。

また、4月は県政選挙の月であります。社会情勢大変厳しい時節であり安定した行政や政治の在り方に期待するところであります。

議会で承認賜りました平成15年度予算、前年度に比べて減額予算であります。大切な予算でありますので留意して執行してまいります。ご協力お願いするところであります。

新学期となり、小中学校ともに新入生が頑張っております。地区や隣人の心くばりが必要であります。皆様のご支援をお願いいたしますとところであります。

さて、市町村合併問題であります。桜の咲く頃、ひとつの山場と申し上げてまいりましたが、基本的なことの話し合い合意ができましたらもう一度町民のみなさんに理解をいただくための説明会を開いてまいります。よろしく願い申し上げます。

<より便利にアスピア玉城温泉施設をリフレッシュ>

ところで、原のアスピア玉城温泉施設のリフレッシュ工事をいたすことになりました。お陰で年間10万人を超える入場者があり有り難いことでもあります。

職員大半をシルバー人材センターの出向職員で運営いたしておりますが、開館以来お務めいただきました方々も4月から入れ替わります。大変ご苦労をかけた。お礼を申し上げますと共に、新しい体制で運営いたします。極力少数で対応する体制と客サービスの増大に努めてまいります。

積良から温泉にいたる道路も幅員7mの二車線。案内板を設置した新設道路が開通いたします。大変便利になると思います。再三のご利用をお願い申し上げます。

世情大変厳しいものがあります。外国中東の問題もさることながら景気も今ひとつ大変であります。就職問題ひとつとっても頭の痛いところであります。頑張ってお開するより道なしであります。

平成15年3月15日 公室にて

玉城町長
中瀬 信一



獅子が暴れないよう赤面・黒面が介添える

壮な獅子が天狗扮する悪疫を退治する趣向で繰り広げられました。
また、観衆は水に浸した松ぼっくりを天狗に投げつけ、コミカルな瞬間をおさめようとアマチュアカメラマンがその周りを取り巻き、普段静かな山神も、この日はかりは子どもたちの歓声が夕方遅くまで山間に響き渡っていました。

赤々と燃える薪の上を素足で渡り、無病息災を祈る



2月18日、富向山田宮寺で
国の重要文化財に指定されて
いる十一面観世音菩薩が終日、
ご開帳されました。

田宮寺十一面観音初観音・火渡り神事 (国重要文化財 昭和25年指定)



この日、境内では修験者ら
による柴灯護摩さいとうごまや、無病息災
を願って素足で火の上を歩く
火渡り護摩、もち投げなどが
行われ、時々、小雨が降るあ
いにくの天気にもかかわらず、
大勢の参拝客でにぎわって
いました。
田宮寺は奈良時代、伊勢神
宮法楽寺として行基により建
立されたと伝えられ、今は真
言宗の古刹として知られて
います。

宮古の石風呂

(県指定民俗資料 昭和40年指定)

二見浦で海に入り身を清める



石風呂の中では熱気ですぐに汗が噴き出します。

宮古の石風呂は仏教
と獅子頭神事が結びつ
いて潔斎けっさいに使われ、神
仏混合の遺風を伝える
ものとして県の指定を受けて
います。
旧暦正月10日(今年からこ
れに近い日曜日。2月9日開
催)、宮古梶原寺の下にある小
池の傍らに建つ小屋で行われ
ました。
獅子頭神事にかかわる人が
前日二見浦へ出かけ、しお水

でみそぎをした後、この日の
早朝、石風呂に入って身を清
めます。室内は、焚かれた石
の上に竹が組まれ、池で浸さ
れたむしるがかけられ、蒸気
の立ちこめる中で行われまし
た。
獅子頭神事は境内で天狗面
を付けた口とりと舞った後、

ふるさとの 歴史

154

稲荷さん

昔は稲荷社のご神体に稲穂をかついだ姿が描かれ、稲穂が狐の尾に似ているところからいつしか狐が稲荷神の従者とも使者ともされるようになった。

田丸佐田山には古墳上に稲荷社がまつられ、これをめぐって草競馬や自転車競走が行われた。妙法寺から中楽に向かう道の右側にも古墳の上に稲荷社がまつられている。江戸時代には田丸城郭内にもまつられていた。

江戸時代に入って貨幣経済となると、稲荷さんは町家の繁栄をもたらす福德の神とされるようになって、商家に多くまつられ、今も百貨店の屋上に赤い色を塗った稲荷社がまつられ商売繁盛の守り神になっている。田丸板屋町・大手町の氏は稲荷社で、勝田町氏社秋葉社境内にも稲荷社があった。

田丸城山北の丸の城山稲荷は商工会主催で春秋2回大祭が行われ、五穀豊穰・商売繁盛・一家繁栄のほか交通安全の祈願がこめられ、最近ではガン封じの神酒竹酒が参拝者に授けられるようになった。

金子延夫著 玉城町史第三巻より抜書

国の重文に指定されている田宮寺十一面観音(対)



本尊の木造十一面観世音菩薩立像二体は、ともに平安時代初期の名作といわれ国の重要文化財に指定されています。

毎年2月18日の本尊のご開帳や柴灯大護摩火渡神事にあわせ催し物があります。また本尊は夫婦観音とも呼ばれ、安産祈願など多くの信仰を集めています。



勢いよく立ちこめる蒸気



里中に出て悪霊をはらいながら進みます。辻つじにはご利益をいただくごとく、頭をかんでもらう子どもたちがたくさん待っていました。

まちの話題

町消防団 舌古副団長 永年勤続功労章受章

町消防団員として28年、現副団長の舌古征人さん（板屋町）は、消防精神に徹し団員を統率し、永年民生安定に貢献してきたとして3月5日、永年勤続功労章を消防長官から受章しました。

舌古さんは、これまでに女性消防団の設置と教育訓練、災害現場における判断力、責

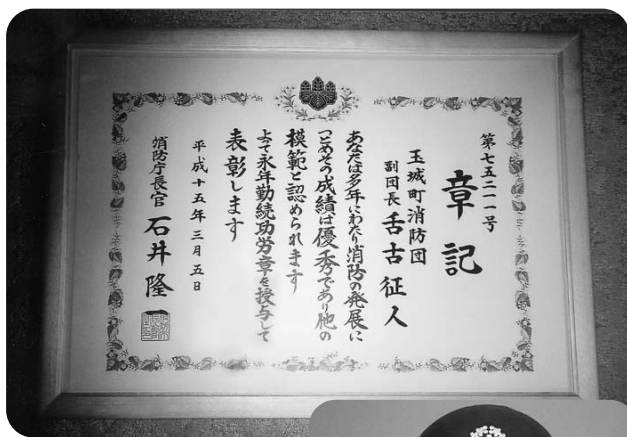

受章した舌古さんと章記(上)



任感あふれる指揮、行動力など住民からの絶大な信頼を得て今回の受章となりました。

また、同分団長 大堀利行さん（矢野）が功績章、近藤幸宣さん（大手町）が精勤章を三重県知事から受章しました。

「鉄人」衣笠さんが 輝かしい足跡を熱く語る

国民栄誉賞受賞で、野球殿堂入りの衣笠祥雄さんの講演会が3月9日、中央公民館多目的ホールで開かれ、詰めかけた200人ほどの観衆を前に、輝かしい足跡を題材に熱く語りました。

この講演会は、度会郡体育協会が主催して行われ、プロ野球ペンタトレース前の各球団キャンプ情報や、松井イチロ、新庄選手といった大リーガーの話題を皮切りに話が始まりました。



野球人生の足跡を熱く語る
衣笠さん

衣笠さんは、講演で「勝利への執念を持ち、必ず勝ると信じて23年間頑張ってきた。最後まで挑戦し続けてほしい。」と述べ、最前列で耳を傾けたスポーツ少年団野球部の子どもたちは、ひとつひとつの言葉に感激していました。

合併研究会のホームページができました

このほど、多気町・明和町・勢和村・玉城町・度会町合併研究会ホームページが開設されました。合併研究会での報告や各町村のデータなどが掲載されていますので、ぜひご覧ください。

<http://www.project-go-gappei.jp>

そのほか、市町村合併に関するホームページについては、玉城町のホームページからも見ることができます。

保育所の活動と遊び

町保育所

保育所で行われた楽しい遊びや活動をご紹介します。



田丸保育所 「鬼は外、福は内」

2月3日、節分の日、子どもたちの『鬼さ〜ん』の呼びかけに鬼に扮した町職員組合青年部（中川泰成部長）らが手作りの面や衣装でさつそうと登場。心の中にすむ「泣き虫鬼」「やおこりんぼ鬼」など嫌な鬼を追い出して、よい心が育つようにとみんな一緒に豆まきを楽しみました。鬼を追い払ったあととは豆を歳の数よりひとつ多く食べ、元気な子どもになりますようにとお祈りしました。

下外城田保育所 「手品を見せてもらったよ」

2月5日、ボランティア虹の会から松田春美さん（岡出）が子どもたちに色々な手品を見せてくれました。

「どんな手品してくれるの？」と興味津々な子どもたちは、松田さんの新聞紙の折り目に入れたはずの水が消えたかと思うと赤い水になって出てきたり、一枚の白い紙が千円札にかわる不思議な手品の連続に、目をパチクリしていました。



また、手品のお手伝いをさせてもらったりして、楽しいひとときを過ごしました。



外城田保育所 「音楽遊び参観と保育参加」

2月6日、保護者の方を招いて、3・4歳児の子どもたちが鍵盤ハーモニカなどで演奏したり、歌を歌ったりする「音楽遊び参観」を行いました。みんな元気いっぱい、張りきって歌っていました。

その後、廃材を使って親子でおもちゃ作りを行い、3歳児は息を吹きかけると、箱から袋が膨らんで出てくるおもちゃを、4歳児は紙ロケットを、それぞれ親子仲良く作って遊びました。

有田保育所 「親子でクッキー作り」

2月14日、5歳児クラスで修了を前に、親子で楽しい思い出にと、クッキー作りに挑戦しました。

家から持ってきた抜き型やトッピングを使って動物やハート型にしたり、色とりどりに飾り付けをしたりと親子で力をあわせてオリジナルのクッキーを作りました。

焼き上がる間、人形劇団「シンカバブ」の公演を観て、できたてのクッキーに親子が舌鼓を打ちました。



ケーブルテレビキャンペーンはじまっています

(株)アイティビー ☎(27)0700 町総務チーム ☎(58)8200

玉城町では、地域情報インフラ整備の一環として第三セクター方式により株式会社アイティビー（旧伊勢ケーブル）が事業主体となって平成13年度ケーブルテレビ網の整備を行いました。

昨年4月からは、行政チャンネル「たまきチャンネル21」を本稼働させ、地域の催し物、行事等をはじめ議会中継や特集番組をお送りしています。

その他、快適で高速のインターネットを利用いただいています。

株式会社アイティビーでは、さらに住民のみなさん

にご活用いただこうと、4月末まで加入促進キャンペーンを実施しています。この機会にぜひご加入ください。次のように受付会が実施されます。

日時 4月12日(土)・26日(土)
いずれも午後1時～5時
場所 町保健福祉会館

詳しくは、株式会社アイティビーへお問い合わせください。



三重県知事・県議会議員選挙

町選挙管理委員会 ☎(58)8200

投票日 4月13日(日) 午前7時～午後6時

不在者投票

仕事や旅行、病気など、何らかの理由で当日投票所に来られない方は、簡単な手続きで不在者投票をすることができます。

受付場所 町選挙管理委員会（町役場内）

受付期間 県知事選挙

3月27日（木）～4月12日（土）

県議会議員選挙

4月4日（金）～4月12日（土）

受付時間 午前8時30分～午後8時

持ち物 投票所入場券（なくても可能です）

*県の指定する病院・老人ホーム・老人保健施設などに入院・入所されている方は、それぞれの施設で不在者投票を行うことができます。

郵便による不在者投票

公職選挙法が規定する重度障害のある選挙人の方は、あらかじめ選挙管理委員会で郵便投票証明書の交付を受け取ることにより、現在お見えになるところで郵便による不在者投票を行うことができます。

投票できる方

日本国民で昭和58年4月14日までに生まれた方（満20歳以上）

平成15年1月3日以前から玉城町に住民投票されている方で、引き続き町内に居住されている方。

公職選挙法で選挙権を停止されていない方。

その他、投票日の前日までに三重県外に転出していない方。

三重県内の他市町村の選挙人名簿に登録している方で、玉城町に転入した方は、投票できる場合があります。

投票所入場券

有権者の方に投票所をご案内するため、入場券を個人に郵送します。投票に行かれる際はご持参ください。

投票所

第1投票所	外城田小学校体育館
第2投票所	田丸小学校体育館
第3投票所	有田小学校体育館
第4投票所	下外城田小学校体育館

開票所（開票開始時間：午後8時～）

田丸小学校体育館

投票は
午後6時
までだよ！



明るい選挙のイメージキャラクター
「選挙のめいすい（明推）くん」

4

くらしの 情報

[町内版①]

野焼きは法律で禁止されています

町生活福祉チーム ☎(58)8203

庭先や空き地などで、家庭ごみなどの廃棄物をそのまま積み上げて燃やしたり、地面に直接穴を掘って燃やしたり、ドラム缶やブロックで囲んだだけの施設、また、設備が不十分な焼却炉で燃やしたりすることを「野焼き」と言い、次の例外行為を除き法律で禁止されています。

違反すると、懲役3年以下または300万円以下の罰金またはその併科に処せられます（「廃棄物の処理及び清掃に関する法律」）

（注）焼却炉で焼却する場合は、法令に基づく届け出が必要です。

焼却禁止の例外となる廃棄物の焼却行為

たき火その他日常生活を営む上で、通常行われる廃棄物の焼却であって軽微なもの

具体的には・・・キャンプファイアー、落ち葉たき、たき火

農業・林業または漁業を営むためにやむを得ないものとして行われる、廃棄物の焼却

具体的には・・・焼き畑、あぜの草および下枝の焼却、魚網にかかったごみの焼却

農業のビニールやマルチ、畔シートは焼却禁止です

風俗習慣上または宗教上の行事を行うために必要な廃棄物の焼却

具体的には・・・正月の「しめ縄、門松等」をたく行事、塔婆の供養焼却

震災・風水害・火災・凍霜害その他の災害の予防、応急対策または復旧のために必要な廃棄物の焼却

具体的には・・・災害等の応急対策・火災予防訓練・災害復旧のためのがれき類の焼却、凍霜害から農作物被害を防止するための稲わらの焼却

国または地方公共団体が、その施設の管理を行うために必要な廃棄物の焼却

具体的には・・・河川敷の草焼き、道路側の草焼き

●野焼きは

ダイオキシン類を発生させます

野焼きは、大量の煙・悪臭を発生させ、近隣に大変迷惑を掛けるばかりでなく、猛毒なダイオキシン類の発生、火災の危険性など、私たちの住環境に深刻な被害をもたらすことが心配されます。

また、役場へ野焼きによる苦情が寄せられます。「ちょっとくらい」「私一人くらい」「あそこもやっているから」と安易な気持ちから、野焼きを絶対に行わないでください。

ダイオキシン類の有害な化学物質や火災による被害は、最終的には私たち自身に降りかかってきます。

家庭ごみは、まず減量化に心がけて適正に分別し、所定のごみ集積所およびリサイクルステーションに出すか、伊勢広域環境組合清掃工場へ搬入するなどして処理してください。

ごみ処理に関することで詳しくお知りになりたい方は、町生活福祉チームへお問い合わせください。

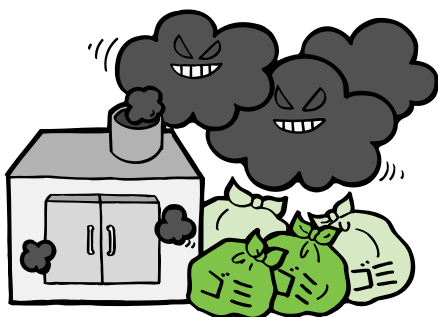

「玉城おはなしキャラバン」4月の予定

【4月23日】下外城田地区 曾根公民館
 【4月30日】有田地区 日向公民館
 時間はいずれも午後4時30分～5時
 本：おんぼろきかんしゃモクモク
 さんまのおふだ
 紙芝居：たけいっぼん しおいっしょう
 詳しくは、ボランティア代表の飯田啓子さん
 ☎(58)4600へお尋ねください。

EVENT GUIDE

はな はな おはなし会

毎月第3火曜日、絵本や紙芝居の読み語り、手遊びなどを行っています。読み手は現役ママたち！
 絵本のこと、育児のこと、いろいろお話ししませんか？
 <4月のおはなし会>
 日時 4月15日(火) 午前10時30分から11時30分
 場所 町保健福祉会館 研修室
 詳しくは、町社会福祉協議会 ☎(58)6915へお問い合わせください。

乳幼児医療の対象が3歳から4歳へ引上げ

生活福祉チーム ☎(58)8203

4月1日から福祉医療費助成制度が変わります

「玉城町福祉医療費の助成に関する条例」の改正により、乳幼児医療費の対象が3歳から1歳引上げ4歳までとなります。(3月診療分までの対象は従来どおり3歳まで)

また、国民健康保険法等の改正に伴い、「助成対象医療費」から外来薬剤一部負担金が対象外となります。

受給資格証の交付

助成対象となる方は、受給資格証の交付手続きが必要になります。

なお、対象者(平成11年4月2日～12年9月1日生)の保護者には、申請手続きについて通知いたします。

福祉医療費の助成制度・・・

助成を受けるには

診療時に医療機関等の窓口へ「福祉医療費受給資格証」を提示するだけで結構です。ただし、県外医療機関での受診などの場合には助成申請書が必要になります。

なお、「65歳以上重度障害者医療」の方は、「福祉医療費受給資格証」の窓口提示は必要ありません。

附加給付制度の取扱いと助成額

組合健保や共済健保など健康保険組合のように、附加給付制度(保険者が独自に医療費を助成する制度)がある場合は、健康保険組合等が取り決めている金額を控除したあとの額が助成の対象となります。

詳しくは、町生活福祉チームへお問い合わせください。

各種福祉関係助成区分

当町に住所があり、社会保険各法に規定する被保険者または被扶養者(生活保護法に規定する被保護者を除く)で下記に該当される方です。

区分	対象者	所得制限	助成対象医療費
心身障害者医療	・身体障害者手帳1級～4級をお持ちの方 ・療育手帳A及びB(中度)をお持ちの方	なし	医療保険各法の規定による自己負担相当額 入院時の食事療養費標準負担額
65歳以上重度障害者医療費	・上記の心身障害者医療の要件を備えた老人保健対象者	なし	老人保健法(医療)の規定による一部負担相当額 入院時の食事療養費標準負担額 訪問看護利用料
一人親家庭等医療費	・18歳年度末までの児童を扶養している一人親家庭の父母及びその児童 ・父母のいない18歳年度末までの児童	なし	医療保険各法の規定による自己負担相当額 入院時の食事療養費標準負担額
乳幼児医療	・4歳未満(誕生月の末日まで、月の初日生まれの場合は前月末日まで)の乳幼児	なし	医療保険各法の規定による自己負担相当額 入院時の食事療養費標準負担額
老人医療費	・68歳、69歳の老人	あり	外来の場合 (保険の一部負担金 - 3,200円) 1/2 ただし、保険の一部負担金 < 3,200円の場合 0 入院の場合 37,200円(24,600円) 総医療費の1/10の場合 a : 保険の一部負担金 × 1/2 b : 保険の一部負担金 - (総医療費 × 1/10) a と b のいずれか小さい額 37,200円(24,600円) < 総医療費 × 1/10の場合 保険の一部負担金 - 37,200円(24,600円) ()内は住民税非課税世帯

注) なお、「対象者」「所得制限」などは、市町村により異なる場合があります。

4

くらしの 情報

[町内版②]

町図書館利用に「利用者カード」が必要になります

町教育チーム ☎(58)8212

町図書館（村山龍平記念館内）では、今春からバーコード管理による図書利用を開始します。

また、図書の利用には「利用者カード」が必要になります。カードは、図書館備付けの貸出登録申込書に住所、氏名などの必要事項を記入していただき、証明書（健康保険証・運転免許証・学生証など）を提示していただければ、その場で「利用者カード」を発行します。（ただし、即日発行は平日のみとなります）

なお、町内小中学校児童生徒のみなさんは、すでに各学校を通じて申込み受け付けをしています。

【町図書館の利用案内】

開館時間

平日 午前8時30分～午後7時まで
（土、日、国民の祝日は午前8時30分～午後5時まで）

休館日

館内整理日 館内清掃日
年末年始 12月29日～翌年1月4日

図書の貸出し

2週間を限度に1人5冊まで

検索

コンピュータを利用して自分で本を探せます。

予約・リクエスト

本の予約や、リクエストも受け付けます。
その他、詳しくは、町教育チームへお問い合わせください。



県立図書館の本を「町図書館」で受け取れます

県立図書館企画調整グループ ☎052(233)1181

県立図書館（津市）では、インターネットを利用して県立図書館の蔵書（約60万冊）を近くの施設で受け取ることができる新サービス“e-Booking”を行っています。すでに町図書館でも受け取れるようになっています。

利用には、まず県立図書館資料貸出券をお持ちいただく必要があります。郵送による貸出券の申し込みが可能ですので、詳しくは下記のホームページをご覧ください。どうか、県立図書館までお問い合わせください。

貸出券をお持ちの方は、検索システム（<http://www.milai.pref.mie.jp/>）で、読みたい本を検索後、必要な情報を登録し、受け取りたい施設を指定し本を予約します。1週間ほどで施設に本が届きます（無料）。利用後は、受け取った施設に返却できます。

貸出期間：30日間（受け取り場所への往復の搬送期間も含む）

貸出冊数：最大5冊まで（県立図書館に直接来館して借りた資料も含めて5冊）

県立図書館ホームページ

<http://www.milai.pref.mie.jp/mie-lib/index.html>
詳しくは、県立図書館企画調整グループへお問い合わせください。

クレジット・サラ金相談会開催

松阪クレサラ相談会事務局 ☎0598(23)4638

クレジットやサラ金などの多重債務で悩んでいる方々を対象に、三重県司法書士会松阪支部では無料相談会を開催します。お気軽にご相談ください。

日時 4月16日（水）
午後5時30分～8時30分

場所 松阪市産業振興センター 2階
（松阪市本町）

詳しくは、松阪クレサラ相談会事務局（鈴木さん）へお問い合わせください。

保健師だより



保健福祉会館 保健師 ☎(58) 8000

みんなで子どもの歯をまもろう

シリーズ むし歯はどうしてできるの？

前号で玉城町の子どもたちの歯に関する生活習慣についてアンケートを実施した結果を掲載しました。その中でもっと歯のことに知りたい！という意見もあり、今号より歯の健康についてシリーズで考えていきたいと思います。

さて、みなさんはむし歯がどのようにできるのか知っていますか？何となくは知っているけど...という方も多いのではないのでしょうか。そこで今回はむし歯のしくみと予防についてお知らせします。

むし歯はこうしてできるのです！

誰でも口の中にはむし歯菌（ミュータンス菌）がいますが、普段はおとなしくしています。

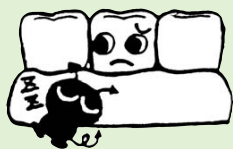

歯によごれがつくと、その中の糖をむし歯菌が好んで食べます。



むし歯菌は糖を分解して酸をつくりだします。



その酸が弱い歯から溶かしていきます



*乳歯も永久歯もはえて間もないときは歯質がとても弱く、むし歯になりやすいので注意が必要です。

逆にこの時期に集中的にケアしておけば将来むし歯になりにくい丈夫な歯をつくることのできるのです！！

むし歯ができる3つの要因と予防のポイント

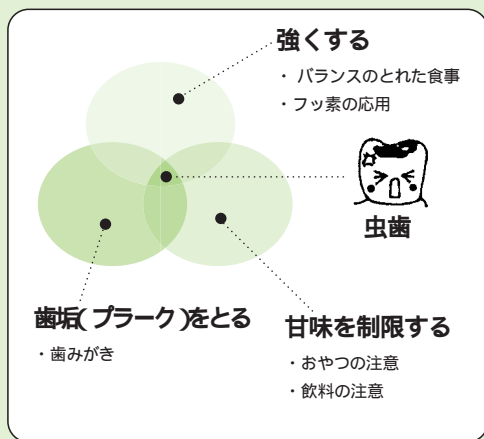

むし歯にならないようにするためには、左図の3つの要因のそれぞれにアプローチが必要です。そのためには...

歯を強くする

バランスのとれた食事、規則正しい生活がだ液の働きをうながし、歯を守ってくれるため、とても大切です。また、妊娠初期から子どもの歯の芽はつくられるので妊娠中の栄養も重要です。フッ素を活用することで歯は強くなります。

むし歯菌を減らす

むし歯菌の栄養となる歯垢を取り除くのは、食後の歯みがきです。

糖をコントロールする

間食の回数を決めたり、内容を甘いものだけではなく栄養面も考えて工夫することが大切です。



むし歯菌はうつる？

産後間もない赤ちゃんの口の中には、むし歯菌はいません。しかし、大人が使ったお箸やスプーンで離乳食を与えたりすることで、主に周りの人から感染してしまうのです。そのため、家族みんながお口の中をきれいにしておく必要があります。赤ちゃんと一緒に食事をするために、そして将来、その子がむし歯にならないようにするために、周りの人たちが、自分のお口の中に関心を持つことが大切です。

4

くらしの 情報

[町内版③]

善意の窓

野村修一様(伊勢市)から、ケアハイツ玉城に備品整備にと20万円をお寄せいただきました。

次のみなさんからは、町社会福祉協議会へ
西山芳子様(新田町)から900円
上原正輝様(ボランティア玉城たんぼぼ)から5,000円
三重県各種学校総連合会(南勢地区)様から1万円
財団法人吉田福祉基金様から在宅福祉事業の助成として車いす5台を
それぞれお寄せいただきました。

アヒルに似たカモ目カモ科の「バリケン」を、樋口様(滋賀県在住)から3羽いただき、外堀へ放鳥しました。



河村千代様(元町)から、自費出版の歌集「しら鷺」を町図書館へ2冊お寄せいただきました



司法書士による無料法律相談を開催

町生活福祉チーム ☎(58)8203

4月8日(火)午後2時から4時まで、町内の司法書士による無料法律相談を町保健福祉会館で開催します。相談を希望される方は、生活福祉チームまでお申込みください。

【相談内容】

- ・相続・贈与・売買による所有権移転
- ・担保権の設定・抹消等の不動産登記
- ・法人に関する登記・訴え・調停・訴訟等の裁判所提出書類に関するもの
- ・成年後見法に関するもの
- ・その他身近な相談など

司法書士による無料法律相談についてのお問い合わせは、町生活福祉チーム、または保健福祉会館 ☎(58)8000まで

危険物取扱者試験と予備講習会開催

伊勢市消防本部予防課危険物係 ☎(25)1263

危険物取扱者試験乙種(全類)と丙種が6月22日(日)皇學館大学で行われます。

受験申込みは、4月4日(金)~16日(水)まで、願書は伊勢市消防本部および各分署出張所で取り扱っています。

また、この試験の予備講習会を次のとおり開催します。

日時 5月30日(金)午前9時~午後5時

場所 伊勢市生涯学習センター「いせトピア」

科目 乙種第4類

受講料 1,000円

テキスト代 2,500円

申込みは4月4日(金)~5月29日(木)までに伊勢市消防本部予防課危険物係に

その他、詳しいことは伊勢市消防本部予防課危険物係へお願いします。

国民生活金融公庫融資制度

国民生活金融公庫伊勢支店 ☎(24)5191

国民生活金融公庫は政府系金融機関として、主に中小企業のみなさんのための事業資金の融資を行っています。また、大学、専修学校、高校などの入学資金や在学資金が必要な方のため「国の教育ローン」も取り扱っています。

主な融資制度

種類	ご融資限度額	ご返済期間	利率(年利)
国の事業ローン	4,800万円	運転資金5年以内 設備資金10年以内	1.55%
IT資金	7,200万円	運転資金5年以内 設備資金15年以内	お使い途に応じ、0.75~1.75%
新規開業特別資金	7,200万円	運転資金7年以内 設備資金15年以内	ご融資期間に応じ、1.55~1.75%
セーフティネット貸付	3,000万円から4,800万円	5年以内(特に必要な場合7年以内)	1.55%
国の教育ローン	学生・生徒一人につき200万円	10年以内	1.6%

詳しくは、国民生活金融公庫伊勢支店へお問い合わせください

水道使用水量お知らせ票が変わります

町上下水道チーム ☎(58)8207

4月からの下水道供用開始に伴い、4月検針分から従来の水道「使用水量・料金のお知らせ」票に下水道使用料・使用料金も表示して、お知らせいたします。

ご使用水量・料金のお知らせ
いつもご利用いただきありがとうございます。

年 月 分

お客さま番号	
検針番号	

給水場所

氏 名 _____ 様

今回指示数	m ³
前回指示数(-)	m ³
旧メーター取替時使用水量(+)	m ³
水道ご使用水量(A)	m³
水道基本料金	円
水道従量料金	円
水道料金	円
井戸等汚水排出量(B)	m ³
下水道ご使用水量(A)+(B)	m³
下水道基本料金	円
下水道超過料金	円
下水道使用料	円

〔上記金額の振替予定日は(今回検針日)です。〕

(検針員)

(量水器番号) _____ (口径 _____ ミリ)

(前年同月ご使用水量・水道) _____ m³)

(下水道) _____ m³)

この用紙で集金員が集金することはありません。
お問い合わせは上下水道チームまで。
(お客様番号をお知らせください。)
玉城町上下水道チーム ☎ 58-8207
裏面もご覧ください。

この用紙は環境にやさしい再生紙を使用しています。

年金だより

町生活福祉チーム ☎(58)8203

保険料は忘れずに納めましょう

納めている国民年金の保険料は、現在の年金受給者を支えるとともにあなたの年金を保障するものです。

しかし、保険料の納め忘れがあると、年金が減額されたり障害年金などが受けられないこともあります。

老後をより充実したものとするために、保険料を忘れずに納めましょう。

4月からの国民年金保険料
月額 13,300円 付加 400円

20歳~60歳までのあなた 年金の届出は大丈夫ですか

国民年金は20歳以上60歳未満のすべての人が加入する制度です。加入種類に変更があるときは、必ず手続きください。

こんな方が	こんなとき	届出先
第1号被保険者 (自営業者、フリーア ルバイター、学生、 無職の方など)	結婚して会社員や公務員 などの被扶養配偶者にな ったとき	配偶者の 勤務先
第2号被保険者 (会社員、公務員など)	職場を退職したとき	市役所 町村役場
第3号被保険者 (会社員、公務員に扶 養されている配偶者)	年収が130万以上になっ たときや離婚したとき	市役所 町村役場

[広域版①]

From Okinawa Tamagusuku Village

沖 縄

玉 城 村

発



百名のピンギ(クワノエノキ)が「おきなわの名木」に!!

玉城村字百名にあるクワノエノキ(方言名:ピンギ)が12月27日「沖縄の名木」に認定されました。

このピンギは平成4年4月に玉城村老樹・巨樹にも認定された木で、去った大戦では砲弾の破片が無数に突き刺さったものの、木の所有者である新垣さんや地域の住民が大切に守ってきたことで、今も立派な姿を見せています。

本事業は、沖縄県農林水産部みどり推進課が県内の各市町村より推薦された木を選定したもので、全部で23本の木が選定されました。

みどり推進課ではこれらの名木の生育地に、名木認定の表示(案内板、解説板等の設置)やリーフレット・ガイドブックの作成、ホームページへの掲載を行い、名木の普及啓発をおこなっていくそうです。



「沖縄の名木」に認定されたピンギの木

沖縄県玉城村役場 ☎098(948)7111

大仏山公園スプリングフェスティバル開催

南勢志摩県民局伊勢建設部 ☎(27)5223

三重県民の日記念事業として、次のように大仏山公園でフェスティバルが開かれます。お出かけください。

日 時 4月20日(日) 午前9時30分~午後3時30分

場 所 県営大仏山公園 中央広場

内 容 太鼓の演奏 武術太極拳の表演、ガーデニング教室、フリーマーケットほか

詳しくは、南勢志摩県民局伊勢建設部へお問い合わせください。

県伊勢庁舎バリアフリー化のため改修工事はじまる

南勢志摩県民局企画調整部総合調整チーム

☎(27)5111

県伊勢庁舎(伊勢市勢田町)は、みなさんが使いやすいバリアフリー化をめざし庁舎改修工事をはじめました。

そのため、部署の配置が次のように変更されていますのでお知らせします。

1階: 県税部、保健福祉部、旅券コーナー

2階: 企画調整部、農林水産商工部、工事検査担当

3階: 伊勢建設部、生活環境部、教育事務所

住宅の建築またはリフォームに対する低利融資

南勢志摩県民局農林商工部普及チーム ☎(27)5168

三重県では、県産材の利用促進を図るために、県内に県産材を構造材に一定割合以上使用した木造住宅ならびに内装材に一定面積以上使用した住宅等を建設(新築・増改築・購入)する人に、資金の低利融資を実施します。

平成15年度募集は、5月6日(火)~6月20日(金)です。

詳しくお知りになりたい方は、南勢志摩県民局農林商工部普及チームへお問い合わせください。

- 玉城町役場 ☎58-8200
- ☎58-4494
- 総務チーム ☎58-8200
- 税務住民チーム ☎58-8201
- 生活福祉チーム ☎58-8203
- 上下水道チーム ☎58-8207
- 産業建設チーム ☎58-8205
- 出納室 ☎58-8210
- 議会事務局 ☎58-8211
- 教育委員会(村山龍平記念館) ☎58-8212
- 病院老健チーム ☎58-3039
- 玉城病院 ☎58-3039
- 介護老人保健施設ケアハイツ玉城
- ・介護老人保健施設 ☎58-3770
- ・訪問看護ステーション ☎58-8117
- ・在宅介護支援センター ☎58-8822
- ・居宅介護支援事業所 ☎58-8822
- 保健福祉会館 ☎58-8000
- 社会福祉協議会
- 社会福祉協議会 ☎58-6915
- 在宅介護支援センター ☎58-8181
- 居宅介護支援事業所 ☎58-6915
- 夢工房たまき ☎58-7696
- 中央公民館 ☎58-6331
- 青少年相談センター ☎58-4108
- アスピア玉城
- 玉城ふれあいの館 ☎58-8800
- ふるさと味工房 ☎58-8686

休日・夜間当直室
58-8213

人の動き(平成15年3月1日現在)
人口 14,831人(+4人)
男 7,223人(+0人)
女 7,608人(+4人)
世帯数 4,422世帯(+13世帯)
()は2月1日以降の増減

今月の表紙



玉城町に伝わる伝統の数々、連続と受け継がれるなかに郷土の宝として輝き続けています。

(山神山田寺の赤面)



広報たまき

第360号 平成15年4月号
編集：広報たまき編集委員会
発行：玉城町役場総務チーム
〒519-0495 三重県度会郡玉城町田丸114-2
TEL 0596-58-8200 FAX 0596-58-4494
Home Page <http://www.town.tamaki.mie.jp>
e-mail info@town.tamaki.mie.jp

広報たまきは再生紙を利用しています

いきいきほのぼのネットワーク



**いきいき
クラブ**

4月7日(月)・14日(月)・21日(月)
5月12日(月)
時間 午前10時~11時30分
場所 町保健福祉会館 健康相談室
対象 60歳以上の方(若い方も歓迎します)
内容 指体操、簡単なストレッチ体操など

**3歳児
健康診査**

4月9日(水)
受付時間 午後1時~1時15分
場所 町保健福祉会館
対象 平成11年10月1日~11月30日生まれのお子さんと前回受けられなかったお子さん
*該当児には、個人通知いたします

**行政・心配
ごと相談**

4月15日(火)・5月1日(木)
時間 午前10時~午後3時
場所 町保健福祉会館
相談員 行政相談員および民生委員
お問い合わせは 町社会福祉協議会へ

乳幼児相談

4月24日(木)
時間 午前10時~午後3時
場所 町保健福祉会館
対象 生後2カ月~3歳までのお子さん
内容 身体計測、離乳食(栄養)や子育て全般に関する相談
*母子健康手帳をお持ち下さい

**町税など
納期のお知らせ**

町税などの納期は、期限を守って必ず納めてください。
納期は次のとおりです。
固定資産税(第1期)4月30日(水)
お問い合わせは、町税務住民チームへ
国民健康保険料(第1期)4月30日(水)
お問い合わせは、町生活福祉チームへ

**たまきっこ
くらぶ**

5月13日(火)
時間 午前10時~正午
場所 さくら児童館
対象 保育所入所までのお子さんとその保護者
定員 25人
内容 「乳幼児の事故と応急手当」
講師 日本赤十字三重県支部 松原 由佳先生
*参加を希望される方は町保健福祉会館までお申し込みください

**保育所から
のお知らせ**

保育所では毎月、地域の未就園児とその保護者を対象に園庭開放を行っています。4月は新入児が環境に慣れていないことなどから、園庭開放は休止させていただきます。再開は5月からとなります。しばらくの間お待ちください。お問い合わせは各保育所へお願いします。
田丸保育所 ☎(58)3077 有田保育所 ☎(58)4411
外城田保育所 ☎(58)3925 下外城田保育所 ☎(58)4932