

# た ま ま き



玉城中学校卒業式

特集  
IT化社会に対応する  
情報通信網整備事業の概要  
.....①

Contents

- まちの話題.....⑤
- くらしの情報.....⑨
- いきいきほのぼのネットワーク.....⑮



2002

4

April

Public Information of  
Tamaki Town.

# IT 社会に対応する

「IT革命」が世界的規模で進展する中、ITのもたらす成果を国民生活の向上や経済社会の発展に最大限活かした、「日本型IT社会」実現のため様々な事業が展開されています。

町では、平成12年度国の補助を受け総事業費9159万円で役場を中心とする公共施設間を光ケーブル接続する情報通信網整備事業が完了しました。（地域イントラネット基盤整備事業：平成13年度繰越）

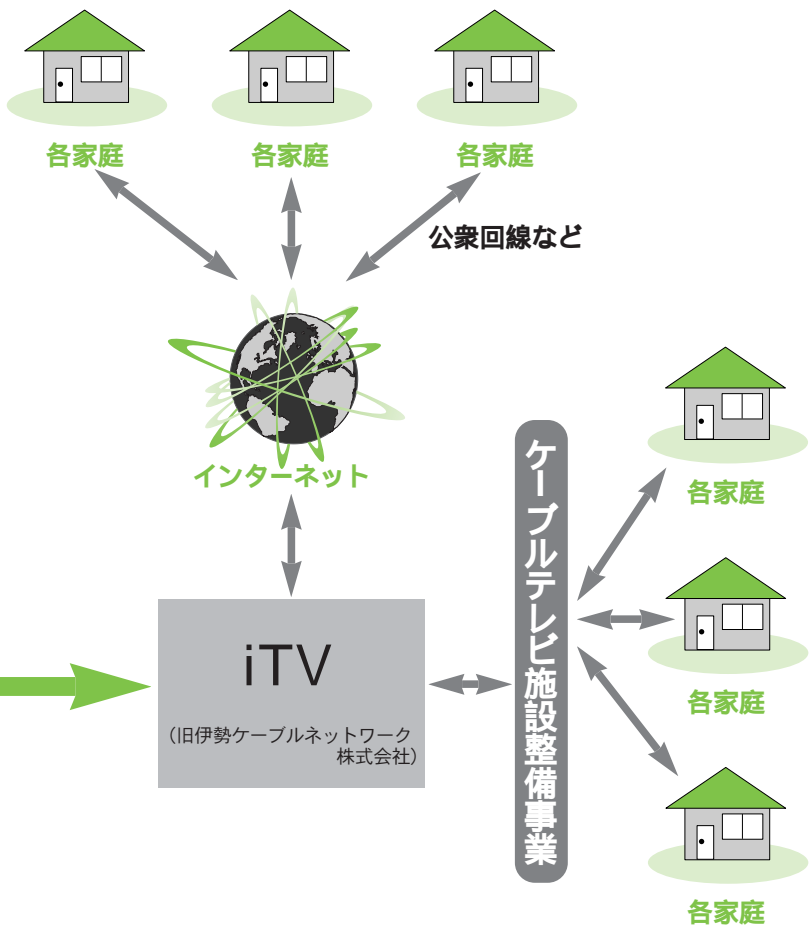

## 公共施設間を光ケーブルで接続

役場庁舎を拠点施設に、学校・保育所をはじめすべての公共施設を光ケーブルで接続し、ネットワークの高速化により教育環境、住民サービス向上ができるようインフラ整備を行いました。

## 様々なネットワークに対応

具体的には、役場・保健福祉会館・中央公民館・アスパア玉城の4カ所に設置された公開用のコンピュータで、高速のインターネットに接続したり、各中学校内のコンピュータシステムの充実を図り、ネットワークを活用した授業で情報活用能力の向上を図って行きます。

また、町のホームページの「みんなの広場」「役場窓口」と連携を取り、町行政からのお知らせ、福祉面で医師や保健師、保育士をはじめ、各分野で幅広くより早く情報を提供したり、

様々な問い合わせ、相談ができるシステムを構築しています。（詳細は3・4ページ参照）

その他、役場・保健福祉会館・中央公民館・アスパア玉城の4カ所に設置したテレビで町議会生中継もご覧いただけます。

## 家庭では

### ケーブルテレビ網で快適に

これと時期を合わせ、国の平成12年度補助を受けケーブルネットワーク網の整備を図り（新世代地域ケーブルテレビ施設整備事業：事業主体株式会社iTV）、テレビの多チャンネル化や、快適・快速なインターネットに接続できることで、家庭に居ながら公共施設とのコミュニケーションに役立て、様々なサービスを受けていただくことができるよう、高度情報化社会を見据えインフラ整備に取り組んでまいりました。

# 地域イントラネット事業・ケーブル



**中学校**  
教育、講習に活用  
HP作成  
学校情報提供



**小学校（4校）**  
教育、講習に活用  
HP作成  
学校情報提供



**保育所3ヶ所**  
子育て情報提供

**玉城町役場(センター施設)**  
住民が利用できる端末



**地域イントラネット事業**

ケーブルテレビへ接続



**田丸保育所**  
子育て情報提供

既存LAN

光ファイバー



**アスピア玉城ふれあいの館**  
観光情報提供  
住民が利用できる端末



**中央公民館  
(旧農村環境改善センター)**  
生涯教育事業に活用  
講習事業  
住民が利用できる端末



**玉城病院・ケアハイツ玉城**  
医療情報提供  
健康づくり情報提供



**保健福祉会館**  
健康づくり情報提供  
住民が利用できる端末

# 利用方法

# IT 社会に対応する

町のホームページに新たに、お知らせや、お問い合わせをいただくことができるページを作りました。利用方法についてご紹介します。

## STEP 2

### 「みんなの広場」

町民の人同士が自由に情報交換ができる場所です。

「みんなの広場」には現在く意見交換の部屋>が用意されています。

いろんな意見を語り合う部屋になっています。また、話題性のある「部屋」の作成希望があれば、同ページでお申し出ください。

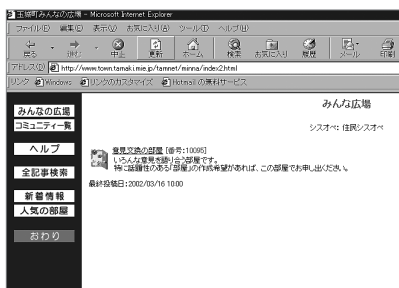

投稿するには

「意見交換の部屋」から入り



の「投稿」をクリックし

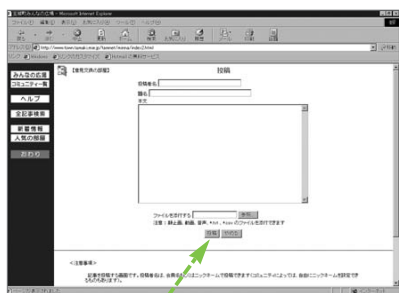

「投稿者名」「題名」「本文」を記載し、下段の<投稿>ボタンをクリックしてください。

なお、画像なども同時に添付できます。

## STEP 1

玉城町のホームページにアクセスするとまず表示される画面です

### 「みんなの広場」への入口

(STEP2へ)

### 「役場窓口」への入口

(STEP3へ)



どんどん意見を投稿してください

「部屋」と「掲示板」を用意しています。

「部屋」.....

投稿する記事に対して返信したり、コメントを付けたりできる双方向性でいろんな意見を語り合うページです。

「掲示板」.....

お知らせなど、一方的に周知する情報を掲載するページです。



平成13年度に行われたIT講習会

# 玉城町ホームページ「みんなの広場」

いろいろな窓をのぞいてください

参考に町総務課をご紹介します。投稿記事に意見や問い合わせをする場合には「コメントする」ボタンをクリックして投稿してください。

STEP 3

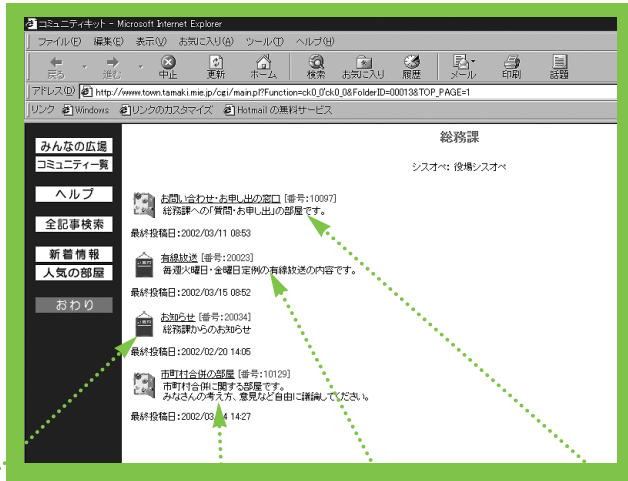

## 「役場窓口」

役場、施設、学校、保育所などからの情報をはじめ、お問い合わせなどができるそれぞれの入り口が用意されている場所です。



## 「お知らせ（掲示板）」

総務課から町民のみなさんへのお知らせ事項を掲載します。



## 「市町村合併の部屋（部屋）」

市町村合併問題に関する町の情報や、みなさんからの考え方、意見を投稿いただくページです。

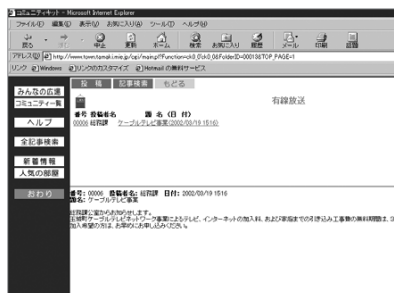

## 「有線放送（掲示板）」

毎週火曜・金曜日定例の有線放送の内容が掲載されます。

なお、詳細については、それぞれ担当する課などの窓からお入りいただくに掲載されています。



## 「お問い合わせ・お申し出の窓口（部屋）」

総務課へのお問い合わせやお申し出などを寄せいただく部屋です。投稿されました記事に対するお答えを同じ場所に掲載し、すべて公開する形になっています。

実際にお問い合わせいただいた記事と、お答えした記事が標記されます。

このように、インターネットを町業務に使用して、町から、みなさんから、そしてみなさん同士が相互に利用できるホームページとなっています。

役場・保健福祉会館・中央公民館・アスピア玉城の町内4カ所に設置された公開用パソコンもご利用ください

ホームページアドレス：<http://www.town.tamaki.mie.jp>

## 思い出を胸に 学びやを巣立つ

## 玉城中学校卒業式



卒業生と在生者が向い合い式歌が合唱されました。

玉城中学校で3月8日、卒業証書授与式が行われ、3年間の思い出を胸に153人の生徒が卒業の日を迎えました。式では、1・2年の在校生をはじめ、恩師、保護者らが見守るなか、吹奏楽部の演奏にあわせ卒業生が入場。国歌、校歌斉唱につぎ担任の教諭から一人ひとり氏名を読み上げられ登壇して卒業証書を受けました。仲世古公男学校長は式辞で、「自分の都合のよい理念、錯覚



一人ひとりが壇上で仲世古校長から卒業証書を受けました。

で行動しないよう、正しく歩んで欲しい」と激励の言葉を贈り、田中教育委員長は告辞につづき、中瀬町長からは歌会始の選歌「トンネルのむこうにみえる僕の春かすかなれどもいつか我が手に」を挙げ、「自分の夢を必ずつかんでください」と、はなむけの言葉を贈りました。この後、2年C組木下ゆかりさんの送辞に答え、卒業生を代表して山口美乃里さんが、友人と作ってきた思い出を振り返り、「共にけんかし、共に助け合い、ひとつのことを成し遂げるすばらしさを学びました」と

感謝の言葉を読み上げました。在校生、卒業生が共に歌い合う式歌では「旅立ちの日に」「大地讃頌」が合唱され、会場は歓喜に満ちあふれていました。式典終了後、校舎前に恩師在校生が並ぶなか、卒業生は、卒業証書や後輩からのメッセージが寄せられた色紙を手に、学びやを後にしていました。



校舎前で見送られる歓喜の瞬間





春爛漫でございます。大自然の胎動の言葉のとおり  
のびのびする季節であります。

<学校週5日制と子育て支援>

学校も4月からいよいよ週5日制となります。世  
の中大きな変革期でありますだけに子供の健全育成  
が気掛であります。平成14年度予算は暫定骨格予  
算であります。子育て支援事業は本格化してござ  
います。外城田保育所の増設改良や田丸小学校に児  
童館建設予算を計上しております。まず施設を造り、  
内容の充実を図ることになります。

しかし、健全育成はまず家族でのみなさんの意識  
が今までと変わることが必要であると存じます。厳  
しい時代に即応した子育ての意識改革であります。  
子供を取り巻く環境も愛情のこもった厳しさが大事  
であります。健全育成に無関心すぎる無責任さがあ  
ると存じます。高齢者福祉が社会問題でありました  
が今児童福祉会館が、また子育て支援が緊急課題と  
なりました。地域社会のニーズに即応した行政が求  
められております。

<地方分権時代の地域農政>

さて、農作業の始まる季節であります。水稻の種  
まきが始まりますが昨年同様の生産調整減反が必要  
であります。ぜひご協力賜りたいとお願い申し上げ  
ます。国の補助金も変わりませんし、町独自の補助  
も予算計上いたしました。

BSE問題で畜産農家にも大きな打撃であります。  
真面目に生産活動している畜産農家にとってメディア  
の行き過ぎた報道は大変な迷惑であり、生産者の  
みならず消費者にも無用の心配を掛けているのでは  
ないでしょうか。食品は安全性が第一であります  
が疑心暗鬼の流通は生産者・消費者にとって大敵であ  
ります。農林水産省や県の毅然とした行政指導を願  
う処であります。米・タバコをはじめとする玉城町の  
農業にも輸入農産物の価格競争やレート問題で大  
変であります。輸入農作物小売価格が玉城町で生産  
するコストより安いのであります。いかに国際自由  
化の時代といえ命を守る食糧がこんなことでよいの  
でしょうか。いよいよ地域独自の農政が必要であり  
ます。地方分権時代であります。我が町の農業を本  
気で考える話し合いを始めたいと存じます。生産者  
も消費者も一体となった地域農政が大事になってま  
いりました。

素晴らしい花咲く春であります。英気を養って  
いただきたいと思います。

3月15日 自宅にて

玉城町長

中瀬 信一

松田さんの手品に子どもたちははくぎづけになりました。



町内の一人暮らしのお年寄りに  
昼食サービスなどを行って

不思議な手品をプレゼント

町ボランティア虹の会

町内の「虹の会」では、昼食に添え  
る絵手紙の作成や交流の手伝い  
をしている園児へのお礼にと  
手品のプレゼントをしました。  
虹の会の松田春美さん(岡出)  
が町内の4園を回り、3つに切  
れたランプが元に戻ったり、  
何も入っていない箱の中からきれ  
いな花や首飾りが出てきたりす  
る不思議な手品をたくさん披露  
子どもたちはビックリしながら  
興味津々、間近で見ると手品に  
目を輝かせていました。



外城田小の1年生の児童たちが  
うまくりードして交流会を楽しむ園児

今春入学予定の子どもたち  
小学生のお兄さんお姉さんと交流

外城田保育所

この春、小学校に入学する外  
城田保育所の子どもたちは2月  
7日、外城田小学校1年生が主  
催する交流会に招かれました。  
交流会では、輪投げ、釣り  
堀、的当てなどいろんなゲーム  
が準備され、1年生の子どもた  
ちがリード役になって、慣れな  
い場所に緊張気味の園児を明る  
く迎ええました。  
この後、校内の教室を見学し、  
4月から通う小学校に興味と期  
待をふくらませました。

教育委員会関係者やPTA役員を囲んで総合学習など教育の現状が話し合われました。



町の子どもたちの健やかな成長と、学校・保育所・地域・家庭がどのように連携していくかを協議する「玉城町地域教育協議会（町教育委員会、各学校教育所、PTAで構成）が2月20日、保健福祉会館で開かれ、平成13年度の体験学習や実践の報告が行われました。

## 地域と一体になった総合学習づくりを推進

### 玉城町地域教育協議会

4年目を迎えた今回の協議会では「開かれた学校をめざして」をテーマに総合学習や保護者と語る会、あいさつ運動などを通して、地域の人々の協力のもとにいきいきと活動する子どもも、保育所で意欲的に活動する子どもたちの様子が報告されました。

しかし、4月から完全実施される総合学習については、何をどんな目的でやっているのかを地域の方々に分かりやすく伝え、協力をお願いすることが必要であることや、学校と保護者の信頼関係をより一層強いものにし、地域の方々々に働きかけていく必要があることなどを話し合いました。

## なにより嬉しいひなまつり

### 保育所で桃の節句



3月3日の桃の節句を前に1日、各保育所でひなまつり会が行われました。

子どもたちの作ったおひなさまや本物のひな飾りを前に、「お花がわらった」「ひな祭りバスケット（フルーツバスケット）」「ぴったんこゲーム」など各保育所で工夫したゲームを楽しみました。

また、外城田保育所では、勝

田すみれ会の方々に、大正琴で「犬のおまわりさん」や、嬉しいひなまつりなどを演奏いただき、子どもたちも一緒に歌ったり、曲にあわせて扇を持って踊ったり、楽しく過ごしました。



嬉しそうにひなまつりを楽しむ子どもたち。下外城田保育所(上)と外城田保育所。



# ふるさと の れきし

142

## - 御霊鎮魂 - ②

天満宮には菅原道真がまつられている。

平安時代の始めころ、藤原氏一門が権勢をほし  
いままにしている中で、道真は朝廷の新任あつく右  
大臣に任ぜられた。ところが、ざん言によって九州  
に左遷され亡くなった、その頃、たびたび雷鳴や異  
変が起こった。これは道真の怨霊のたたりであろう  
という噂がひろまり、天曆元年(946)6月神殿を建  
てて道真をまつた。これが、戦後北野天満宮とさ  
れるようになった。

江戸時代には天神といえど道真をさし、学者でも  
あった道真の遺徳をしたい学問の神として今も勸学  
進学神として崇敬を集めている。

田丸神社東参道入口には、側面に天満宮と刻ま  
れた町内最大の常夜燈がある。

田丸萱町沿いの光明寺太子堂裏の天満碑、田宮  
寺・矢野・蚊野の寺院にも天神社が、原には天神  
の森、山神には天満森があった。

金子延夫著 玉城町史第三巻より抜書



田丸神社の常夜燈(上町)

玉城わかば学園で行われた剣道大会



郷土の剣豪 橋内蔵介正以（生誕180年）  
誕生180年顕彰記念祭が3月3  
日、町体育協会・町剣道協会主  
催により廣泰寺(宮古)で開かれ  
ました。

式典では、青山住職  
による記念法要に引き  
続き、柳剛流剣術形演  
武、日本剣道形演武が  
行われ、境内全体が凜  
とした雰囲気包まれ  
ていました。  
その後、玉丸城太鼓

## 橋内蔵介正以 生誕180年 顕彰記念祭開かれる

の披露が行なわれ勇壮な曲が演  
奏され、境内に響き渡っていま  
した。

式典終了後、県立玉城わかば  
学園において、小・中学生による  
剣道大会が開かれ、近隣町村か  
らの参加者を含め120人が気  
迫あふれる試合を展開しました。

### 柳剛流剣術・・・

柳剛流の流祖は岡田総右衛門奇良(埼玉)。すねを斬る剣法で柔よく剛を制す剣技といふことから名付けられたといふ。心の修行をふまえた、総合武術とされている。

## 町立保育所 4月の園庭開放は休止

町立保育所では毎月、地域の  
未就園児とその保護者を対象に  
園庭開放を行っております。

しかし、4月は新入所児がま  
だ慣れていないので、園庭開放  
はお休みさせていただきます。

14年度は5月からはじめさせ  
ていただきますのでご了承ください。

お問い合わせは各保育所まで  
お願いします。



## EVENT GUIDE

### 「玉城おはなしキャラバン」4月の予定

玉城おはなしキャラバン、4月の予定は次のとおりです。

時間はいずれも午後4時30分から5時まで。

【4月17日】下外城田地区 岩出公民館

【4月24日】有田地区 荒子団地公民館

詳しくは、飯田啓子さん ☎(58)4600へお尋ねください。

## 年金だより

町住民課 ☎(58)8202

### 国民年金保険料は4月から月額13,300円です

(付加保険料は月額400円)

#### 4月分保険料から、国へ直接納めることとなります

国民年金の保険料は市町村を通じて国へ納付されています。平成14年4月分(5月末納付期限)以降の保険料は、役場では納められません。

4月はじめに社会保険庁から送られる納付書により、銀行や郵便局などを通じ国へ直接納める方式に変わります。

口座振込を希望される方は、金融機関の窓口で年金手帳、預金通帳、預金通帳届出印を持って、お申し込みください。なお、保険料の口座振替日は、翌日末日となります。



#### 第3号被保険者の届出方法が変わります

現在、国民年金の第3号被保険者の届は、本人が市町村に提出しています。平成14年4月からは、健康保険の被扶養者の届と一緒に、配偶者が勤務している会社、または共済組合などに提出していただくことになります。

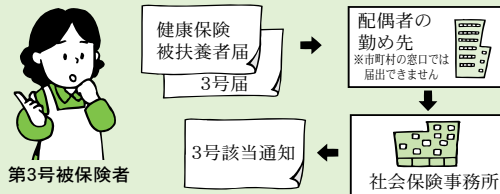

#### 保険料の納付はお得な前納制度で

国民年金の保険料は、1年分または6カ月分をまとめて納める「前納制度」があります。前納すると保険料が割引かれ、月々納める手間がはぶけ、納め忘れもなく安心です。前納希望される方は・・・

4月はじめに納付書が社会保険庁から送られますので、その中の前納納付書で4月中に納めてください。

なお、口座振替の方は、4月末日が振替日となります。

		定額保険料	定額保険料+付加保険料
1年分	月々納めた場合	13,300円×12月 =159,600円	13,700円×12月 =164,400円
	前納した場合	156,770円 (2,830円割引)	161,480円 (2,920円割引)
6カ月分	月々納めた場合	13,300円×6月 =79,800円	13,700円×6月 =82,200円
	前納した場合	79,150円 (650円割引)	81,530円 (670円割引)

#### 4月から夜間部などの学生も納付特例制度が認められます

学生(政令で定められた学生で前年度の所得が68万円以下)には、在学期間中の保険料が後払いできる学生納付特例制度があります。4月から全日制の学生に加え、夜間部・定時制課程、通信教育課程に在学する学生も認められるようになります。

申請せずに未納のままにしておくと、もし、障害者になったときなどの年金が受けられないことがあります。きちんと役場で申請を行ってください。引き続き特例を受けたい方は、4月から5月末までに再度申請が必要です。

#### 4月から半額免除制度がはじまります

経済的な理由により保険料を納められないときには、免除制度があります。4月から金額免除に加え、新たに半額免除制度がスタートします。

申請せずに未納のままにしておくと、もし障害者になったときなどの年金が受けられないことがあります。きちんと役場で申請を行ってください。

	半額免除	全額免除
免除基準は <small>*世帯の状況により基準が異なります。</small>	例えば、単身世帯の場合 前年の所得が68万円以下	例えば、単身世帯の場合 前年の所得が35万円以下
保険料は	月額6,650円	全額免除
受け取る年金額は	2/3カ月納めたとして計算 (半額の保険料を納めない月分は、未納期間となります)	1/3カ月納めたとして計算

**畜犬登録・狂犬病予防注射実施**

町住民課 ☎(58)8202

毎年4月に実施しています畜犬登録・狂犬病予防注射(集合注射)を次のように実施します。

「登録」は生涯1回のみです。登録済の畜犬については、狂犬病予防注射のみ行ってください。

なお、すでに登録されている畜犬については「個人通知書(裏面問診票)」を郵送しますので、これに必要な事項を記入の上、当日会場受付へ持参して手続きを行ってください。

また、日時等都合がつかない場合には、動物病院で受けていただいても結構です。ただし後日、役場住民課へ予防注射済登録を行ってください。

(予防注射済登録手数料550円)

**日時**

4月15日(月)・午前10時30分～11時30分

伊勢農協 下外城田店

・午後1時～2時

伊勢農協 外城田店

4月16日(火)・午前10時30分～11時30分

伊勢農協 有田店

・午後1時～3時

村山龍平記念館横

**料金**

登録・狂犬病予防注射の場合6,200円

狂犬病予防注射のみ 3,200円

(予防注射済登録手数料550円は含まれます。)

**\*お願い**

- ・つり銭のいらないようご用意ください。
- ・糞の始末ができるよう袋を持参ください。

**玉城レクダンス会員募集**

玉城レクダンス宮本さん ☎(58)4653

軽スポーツとして

“リズムに乗ってダンスをしませんか”

毎週月曜日と水曜日に次の場所で行っています。どうぞお気軽に参加してください。

**日時**

毎週月曜日 お城広場屋内体育館(旧田丸小学校体育館)

午後8時～

毎週水曜日 玉城中学校体育館 午後8時～

**連絡先**

宮本さん ☎(58)4653、昼間 ☎(22)0231、あるいは

岩城さん ☎(58)6378へ

**司法書士による無料法律相談を開催**

町福祉課 ☎(58)8203

4月9日(火)午後2時から4時まで町内の司法書士による無料法律相談を町保健福祉会館で開催します。相談を希望される方は、町福祉課までお電話でお申し込みください。なお、次回相談日は6月11日(火)となります。

**【相談内容】**

- ・相続・贈与・売買による所有権移転
- ・担保権の設定・抹消等の不動産登記
- ・法人に関する登記・訴え・調停・訴訟等の裁判所提出書類に関するもの

- ・成年後見法に関するもの
- ・その他身近な相談 など

司法書士による無料法律相談についてのお問い合わせは、町福祉課、または保健福祉会館 ☎(58)8000まで

**交通事故が多発しています  
ルールをしっかりと守ってください****ドライバーの皆さんへ**

交差点付近では、対向車、バイク、自転車、歩行者の動きに十分注意して走行してください。

**歩行者、自転車運転の皆さんへ**

交差点や曲がり角では、止まって、必ず左右の安全を確かめてください。また、信号が青になっても、飛び出さず、左右の安全を確認してください。



# の 情 報

## 指定給水装置工事事業者の追加

町水道課 ☎(58)8207  
2月28日までに下記工事事業者を新たに指定しましたのでお知らせします。

指定事業者名	住 所	☎
岡新水道工事事	伊勢市倭町226	0596(28)3068
(有)シモオカ設備	伊勢市古市町2-3	0596(24)1334
中西 憲 治	度会郡玉城町下田辺620	0596(58)3524
マエダクリン(有)	多気町相可台30番地9	0598(38)1029

## 税 務 だ よ り

町税務課 ☎(58)8201

### 確定申告が間違っていたとき

確定申告書を提出した後、計算違いなど申告内容に誤りがあることに気づいたり、うっかり確定申告書の提出を忘れていたりする人はいませんか。申告内容に間違いがあるときは、訂正の手続きがあります。また、確定申告をしなければならぬのに申告書の提出を忘れたときは、直ちに確定申告をしてください。

#### 税額を多く申告していたら

確定申告書を提出した後で、税額を多く申告していたことに気づいた場合は「更正の請求」をして正しい税額への訂正を求められます。

この更正の請求をする場合は、税務署に用意してある「更正の請求書」に、すでに申告した金額と訂正すべき金額などを記入して提出してください。

更正の請求ができる期間は、原則として、法定申告期限から1年以内です。

平成13年分の所得税の確定申告の更正の請求は平成15年3月17日(月)、個人事業者の消費税と地方消費税の確定申告の更正の請求は平成15年4月1日(火)までとなっています。

更正の請求書が提出されると、税務署でその内容を検討し、その請求内容が正当と認められたときは、納めすぎの税金が還付されます。

#### 税金を少なく申告していたら

確定申告書を期限内に提出した後で、税額を少なく申告していたことに気づいたときは、「修正申告」をして正しい税額に修正してください。

修正申告は、税務署から更正を受けるまではいつでもできますが、なるべく早く申告するようお勧めします。税務署の調査を受けた後で修正申告をしたり更正を受けたりすると、新たに納めることになった税額のほかに、その税額の10%の過少申告加算税、または35%の重加算税がかかります。

なお、修正申告によって新たに納めることになった税額は、修正申告書を提出する日までに納めてください。

#### 確定申告を忘れていたとき

確定申告をしなければならないのに、申告書の提出を忘れていたときは、直ちに確定申告をしてください。

確定申告期限を過ぎてからの申告を「期限後申告」といい、申告用紙が税務署に用意してあります。期限後申告は、税務署から決定を受けるまではいつでもできますが、なるべく早く申告をされるようお勧めします。

詳しくは、伊勢税務署 ☎(28)3191、または町税務課 ☎(58)8201へお問い合わせください。

### 青少年電話相談

町教育委員会社会教育課 ☎(58)8378

町教育委員会では学校のこと、家庭のこと、友人関係、いじめなど、皆さんのご相談を直接電話でお受けしています。

☎(58)4108

毎週 月・水・金  
午前10時～午後3時

### いせつ犯罪や不審者による声掛けが発生しています

伊勢警察署 ☎(20)0110  
町教育委員会教育総務課 ☎(58)8212

行動の不審な者を見かけたら警察や学校等に通報してください。児童生徒の登下校・外出時には次のことを守ってください。

- 登下校は安全な通学路を通り、一人での登下校は避ける
- 一人での外出は避ける
- 人気のないところへはいかない
- 知らない人には、声をかけられたり道を聞かれたりしても、ついて行かない
- 危険を感じたら、大声で助けを求める・近くの家へ助けを求める・逃げる

## 二級建築士受験準備講座 福祉住環境コーディネーター受験準備講座講習会開催

三重県建設労働組合伊勢支部 ☎(23)5535

三重県建労伊勢支部では、「二級建築士受験準備講座」を次のとおり開催いたします。

- 講習期間** 4月上旬～9月 週3回程度  
午後6時30分～9時
- 講習回数** Aコース 51回  
(構造・計画・施行・法規・製図)  
Bコース 15回(製図)
- 会場** 三重建労伊勢支部第2会館
- 受講料** Aコース 70,000円  
Bコース 40,000円

**受験資格** 次のいずれかに該当する人

- イ. 建築に関して7年以上の実務経験
- ロ. 工業高校卒業者(建築・土木)は3年以上の実務経験

また、「福祉住環境コーディネーター受験準備講座」講習会も開催されます。

**日程** 5月12日(日)・5月19日(日)・5月26日(日)  
6月2日(日)・6月9日(日)・6月16日(日)  
計6回

毎回 午前10時～午後4時30分

**会場** 三重県建設労働組合伊勢支部第2会館

**受講料** 20,000円(テキスト3冊 8,400円含む)

**定員** 30名(定員になり次第〆切)

詳しいことは、三重県建設労働組合伊勢支部へお問い合わせください。

## 善意の窓

量の良さと、カーペットの手軽さをドッキングした和風カーペットを製造元の新明産業株式会社様(蚊野)から、12枚お寄せいただきました。

保育事業に活用するため各保育所へ配布しました。



## 危険物取扱者試験及び予備講習会開催

伊勢市消防本部予防課危険物係 ☎(25)1263

次のとおり、危険物取扱者試験および予備講習会を開催します。

### 危険物取扱者試験

**試験日** 6月23日(日)

**場所** 皇學館大学

**試験種別** 乙種全類、丙種

**願書受付期間** 4月4日(木)～15日(月)

**申し込み送付先** 津市桜橋3丁目446-34(県津庁舎5F)財団法人消防試験研究センター三重県支部宛

### 予備講習会

**実施日時** 5月24日(金) 午前9時30分～午後5時

**場所** 伊勢市生涯学習センター「いせトピア」(伊勢市黒瀬町)

**講習種別** 乙種第4類

**受講料** 1,000円、テキスト代2,500円

**受付期間** 4月4日(木)～6月21日(金)

**申込先** 伊勢市消防本部予防課危険物係

**定員** 100人

願書は、消防本部ほか、消防玉城出張所でも取り扱っています。

詳しくは、伊勢市消防本部予防課危険物係へお問い合わせください。

## 今後も安心して公庫ローンをご利用ください

住宅金融公庫名古屋支店 ☎052(263)2900

住宅金融公庫は、廃止・事業縮小という点だけが大きくとりあげられており、現在マイホーム取得をお考えの方々や公庫をご利用いただいている方々から不安の声が寄せられています。

今年度も公庫ローンの申込受付は引き続き実施されますし、すでに公庫をご利用いただいている方の返済条件を一方的に変更することはありません。

また、「つみたてくん」ご利用の方につき、積み立て元金の償還等は将来にわたり確実に行っていきます。

今後も安心して公庫ローンをご利用ください。

詳しくは、住宅金融公庫名古屋支店へお問い合わせください。

## 自衛隊幹部候補生および予備自衛官補を募集

自衛隊伊勢募集事務所 ☎(23)3880

自衛隊では次のように幹部候補生、予備自衛官補を募集します。

### <一般、技術幹部候補生>

#### 対象

大学卒業程度の学力を有し、20歳以上26歳未満

(22歳未満は大卒者(見込み含む))

大学院修士課程修了者(見込み)は28歳未満

(海上技術幹部候補生は、理学または工学課程修了者に限る)

### <医科・歯科・薬剤科幹部候補生>

#### 対象

医科・歯科：専門の大学卒(見込み)で20歳以上、30歳未満

薬剤科：専門の大学卒(見込み)で20歳以上、26歳未満(薬学修士取得者は、28歳未満)

いずれも

**受付期間** 4月8日(月)～5月10日(金)\*締切日必着  
**試験期日**

1次：5月25日(土)・26日(日)(26日は飛行要員のみ)

2次：6月25日(火)～6月27日(木)

3次：7月27日(土)～8月8日(木)

(航空(飛行)要員のみ)

**入隊** 平成15年3月下旬～4月上旬

### <予備自衛官補>

予備自衛官補とは、必要な教育訓練を受け終了後に予備自衛官となる新しい制度です。予備自衛官は、普段は社会人として、それぞれの職業に従事しながら、必要とされる練度を維持するため訓練を受け、有事の際には防衛召集に応じて、後方の警備や後方支援等の任務にあたります。

#### 【採用区分】

「一般」の採用及び「技能」による採用(技能とは、医療・語学(英語)・車両整備等の専門技術者の採用です)

【採用対象】 自衛官未経験者

#### 【採用年齢】

(一般)18歳以上34歳未満

(技能)18歳以上で、保有する技能に応じ53～55歳未満

【処遇】 教育訓練召集手当：日額7,900円

#### 【教育訓練】

(一般)50日/3年以内

(技能)10日/2年以内

【受付期限】 4月12日(金)まで

#### 【試験期間】

4月13日(土)・14日(日)・15日(月)

\* いずれか一日を指定

【合格発表】 5月27日(月)

詳しくは、自衛隊伊勢募集事務所へお問い合わせください。

## 中小企業退職金共済制度ご利用ください

県生活部勤労福祉課 ☎059(224)2456

中小企業退職金共済制度「中退共制度」は、退職金制度を持つことが困難な中小企業に、国の援助で大企業と同じような退職金を支払うことができるようにすることを目的として作られた国の制度です。

### 中退共制度の特色

- ① 掛金の一部を国が助成します。
  - ② 掛金は税法上、全額非課税になります。
  - ③ 加入前の過去勤務期間や転職した場合に通算ができます。
  - ④ 福利厚生施設設置等のための融資が受けられます。
- 詳しくは、県生活部勤労福祉課へお問い合わせください。

## 海外ボランティア募集

JICA 中部国際センターアネックス ☎052(221)7103

JICA 中部国際センターアネックスでは、青年海外協力隊・日系社会青年ボランティア・シニア海外ボランティアを募集します。

**募集期間** 4月10日(水)～5月20日(月)

**対象年齢** 青年海外協力隊・日系社会青年ボランティアは20～29歳。シニア海外ボランティアは40～69歳。

詳しくは、JICA 中部国際センターアネックスへお問い合わせください。

沖  
縄

玉

城

村

発

From Okinawa Tamagusuku Village

## プロのトーナメントに 中学生を招待

女子プロゴルフの開幕戦ダイキンオーキッドレディスゴルフトーナメントが3月8日から10日までの3日間、玉城村にある琉球ゴルフ倶楽部で開催されました。

本大会は、毎年“Together with OKINAWA”をテーマに行われており、今回、特別に玉城中学校の1、2年生が招待されました。

プロのトーナメントを中学生が団体で観戦するのは、全国でもまれなケースということで、事前に観戦説明会が開かれ、観戦のマナーやゴルフレッスンなどが開かれました。

当日は、ボランティアの引率者に引かれ17名ほどのグループに分かれて観戦し、プロの技に見とれていました。



すっかりファンになった東尾理子プロにサインしてもらう中学生たち

沖縄県玉城村役場 ☎098(948)7111

# 4 [ 広域版 ] 2

## 就職を希望される人のためのパソコン講習会開催

県立津高等技術学校 ☎059(324)2839

就職を希望される人を対象に、下記のとおり講習会を開催します。

**応募対象** 原則としてパソコンの基本講座を受講した人で、なおかつ全期間出席可能で就職・再就職を目指す人

**日時** 5月20日(月)～6月14日(金)(土日は休講)  
午前9時30分～午後3時15分

**会場** 伊勢市労働福祉会館

**定員** 15名(書類審査および抽選)

**内容** ワードとエクセルの応用操作

**申込み** 伊勢公共職業安定所備え付けの「出前講習受講申込書」に返信用はがきを同封して、4月22日から26日の間に、〒514-0817 津市高茶屋小森町中山 三重県立津高等技術学校宛 お送りください。

詳しくは、同校へお問い合わせください。

## NHK 学園高等学校生徒募集

学校法人NHK学園 ☎042(572)3151

NHK学園は、全国を一学区とする広域通信制高等学校として昭和37年に開校し、全国の働きながら学ぶ青少年や、遠隔地在住者や高等学校教育の機会に恵まれなかった人々などに対し、NHKの放送番組を利用して自宅学習とスクーリング(対面授業)を併用した世界的にも極めてユニークな教育システムです。

同学園では、次のように平成14年度学生を募集します。

**コース** 普通科および選科

**出願期間** 2期 4月1日～20日

詳しいことは、学校法人NHK学園へお問い合わせください。

## クレジット・サラ金相談会開催

松阪クレサラ相談会事務局 ☎0598(23)4638

多重債務で悩んでいる方々を対象に、三重県司法書士会松阪支部では無料相談会を開催します。お気軽にご相談ください。

**日時** 4月27日(土) 午後1時30分～4時

**場所** 松阪市産業振興センター 2階(松阪市本町)

詳しくは、松阪クレサラ相談会事務局(鈴木さん)へお問い合わせください。

玉城町役場	☎58-8200
	☎58-4494
総務課	☎58-8200
税務課	☎58-8201
住民課	☎58-8202
福祉課	☎58-8203
農林課	☎58-8204
建設課	☎58-8205
都市計画課	☎58-8206
水道課	☎58-8207
下水道課	☎58-8207
財政課	☎58-8208
商工振興課	☎58-8209
出納室	☎58-8210
議会事務局	☎58-8211
教育総務課(村山龍平記念館)	☎58-8212
社会教育課( " )	☎58-8378
玉城病院	☎58-3039
介護老人保健施設ケアハイツ玉城	
介護老人保健施設	☎58-3770
訪問看護ステーション	☎58-8117
在宅介護支援センター	☎58-8822
居宅介護支援事業所	☎58-8822
保健福祉会館	☎58-8000
社会福祉協議会	
社会福祉協議会	☎58-6915
在宅介護支援センター	☎58-8181
居宅介護支援事業所	☎58-6915
夢工房たまき	☎58-7696
中央公民館	☎58-6331
青少年相談センター	☎58-4108
アスピア玉城	
玉城ふれあいの館	☎58-8800
ふるさと味工房	☎58-8686
伊勢広域環境組合齋場	☎28-5120

**休日・夜間当直室**  
58-8213

人の動き(平成14年3月1日現在)  
人口 14,642人(+37人)  
男 7,136人(+19人)  
女 7,506人(+18人)  
世帯数 4,316世帯(+13世帯)  
( )は2月1日以降の増減



今月の表紙

卒業生は、在校生に見守られながら、胸にいっぱいの思い出も詰めて校舎を後にしました。

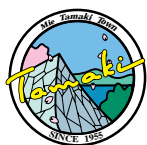

**広報たまき**

第348号 平成14年4月号  
編集：広報たまき編集委員会  
発行：玉城町役場総務課  
〒519-0495 三重県度会郡玉城町丸丸114-2  
TEL 0596-58-8200 FAX 0596-58-4494  
Home Page <http://www.town.tamaki.mie.jp>  
e-mail [info@town.tamaki.mie.jp](mailto:info@town.tamaki.mie.jp)

広報たまきは再生紙を利用しています

**いきいきほのぼのネットワーク**



**「介護相談員」サービス利用者相談日**

【相談日】

4月2日(火) 町社会福祉協議会(保健福祉会館内)  
4月11日(木) 介護老人保健施設(ケアハイツ玉城)  
4月18日(木) 介護老人保健施設(弘樹苑)  
いずれも午後2時~4時

【介護相談員】

下村 久 大喜多 逸子 谷口 恵津子  
詳しくは町福祉課までお問い合わせください。

**いきいきクラブ**

4月9日(火)・22日(月)・30日(火)  
5月13日(月)

時間 午前10時~11時30分  
場所 町保健福祉会館 健康相談室  
対象 60歳以上の方(若い方も歓迎します)  
内容 指体操、簡単なストレッチ体操など

**3歳児健康診査**

4月10日(水)

受付時間 午後1時~1時30分  
場 所 町保健福祉会館  
対 象 平成10年10月1日~11月30日生まれのお子さんと  
前回受診されなかったお子さん  
\*該当児には、個人通知いたします。

**行政・心配ごと相談**

4月15日(月)  
5月1日(水)・15日(水)

時間 午前10時~午後3時  
場所 町保健福祉会館  
相談員 行政相談員および民生委員  
お問い合わせは 町社会福祉協議会へ

**乳幼児相談**

4月25日(木)

時間 午前10時~午後3時  
場所 町保健福祉会館  
対象 生後2カ月~3才までのお子さん  
内容 身体計測、離乳食(栄養)や子育て全般に関する相談  
\*母子手帳をお持ちください。

**町税など納期のお知らせ**

町税などの納期は、期限を守って必ず納めてください。  
納期は次のとおりです。

**固定資産税**  
(第1期).....4月30日(火)  
お問い合わせは、町税務課へ  
**国民健康保険料**  
(第1期).....4月30日(火)  
お問い合わせは、町福祉課へ

**たまきっこくらぶ**

5月14日(火)

時間 午前10時~正午  
場所 町保健福祉会館  
対象 保育所入所までのお子さんとその保護者  
定員 25名  
内容 「乳幼児の事故と応急手当」  
講師 日本赤十字三重支部 松原 由佳先生  
\*参加を希望される方はお申し込みください。