

広報

たまき

Contents

まちの話題.....①

くらしの情報.....⑤

いきいきほのぼのネットワーク.....⑮

September 2000
No.329

9

町のALT マイケルさんとシャハブさん





和太鼓の音色がまつり気分を盛り上げる アスピア玉城夏まつり



アスピア玉城で7月22日夜夏まつりが開催され、涼をもとめて訪れる家族連れでにぎわいました。

この日施設では、地元農産物の販売やバーベキュー、またふれあいの館の開館時間が延長されたほか、原子供会や4Hクラブ（町農村青少年連絡協議会）の協力で芝生広場には金魚すくい、流しそうめん、かき氷などのテントが並び、子どもた



玉丸城太鼓保存会の演奏

ちの列でにぎわっていました。

また、午後7時30分と9時からの玉丸城太鼓保存会の和太鼓演奏には、山並みに広がる音色に観客が酔いしれました。

第8回町民ソフトボール大会 今年は「ルーキーズ」チームが優勝!!

地域や会社、家族や友達同士でチームをつくり、親睦を深める町民ソフトボール大会が7月20日から23日までの4日間、総合グラウンドで行われました。



大会風景



優勝のルーキーズチーム

この大会は、町民のみなさんにスポーツに親しんでいただくとうと、町ソフトボール協会が毎年開催しているもので、今年の大会には去年を3チーム上回る16チームの参加がありました。優勝した「ルーキーズ」チームは名前のとおりチーム構成も若く、元気で、はつらつとしたプレーで初出場初優勝を果たしました。

試合結果は、優勝「ルーキーズ」チーム、準優勝「KOYO」チーム、3位「原宿」、「Fire V.C」チームとなりました。

参加いただきましたチームのみなさん、またご協力いただきました協会の方々ご苦労様でした。

優勝（ルーキーズ）

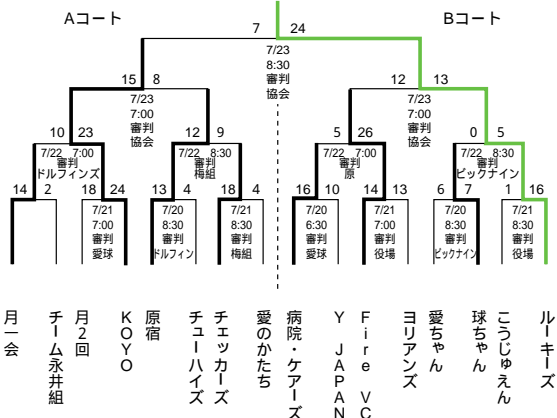

たまき Mayor's Column 春秋

子どもたち待望の夏休みも終わり、初秋収穫の候となりましたが大変暑い夏でありました。大きな台風もなく今のところ無事の感ではありますが、皆様にはお元氣のこととご拝察申し上げます。

玉中生徒の活躍に拍手喝采

さて、今年は玉城中学校が剣道部・陸上部・バレーボール部が県大会で優勝、全国大会や東海大会に出場することになり、出場選手を激励申し上げました、大変嬉しい夏休みでありました。

校長をはじめ部活動に日夜の努力を賜った教師の方々に心から感謝申し上げたいと存じます。この教師あってこの選手ありであります。また7月の下旬にこれまた部活動であります吹奏楽部の発表会がサマーコンサートと銘打って改善センターで盛大に開催されました。特に3年生はこのコンサートが3年間の集大成であり、これを最後に卒部となりますだけに、その情熱は青春そのものであり、私も参観して拍手喝采であります。

今、情操教育が大きく論じられますが、部員全員で演ずる吹奏楽は玉城中学校全生徒はもとより、私たちの心を豊かにし、明日への希望の響きであります。これまた拍手喝采であります。

文化の町に願うところ

玉城町商工会主催の夏祭りが芝生のお城広場で盛会のうちに開催されました。夏の宵緑の芝生に光が映えて玉丸城太鼓の演奏もまた見事でありました。玉丸城太鼓保存会が結成され10年の練習努力は660余年の歴史の文化にふさわしい音色と力強さであります。先に紹介申し上げました玉城中学校吹奏楽とともに、住んでよかった文化の町「玉城町」の旗振りをお願いいたします。

防災のまちづくり

さて、いよいよ台風シーズンとなります。備えあれば憂いなしと申しますが、防災に意を尽くしたいと存じます。大きな災害の少ない「まち」ではありますが、みんなで用心が肝要であります。今年是有田小学校に防災用具庫など造ってまいりたいと存じますが、順次各地区に設備することになっております。善兵衛川下流部も一部改修をいたしたいと思っております。防災へのご支援をお願い申し上げます。

4月から実施されました介護保険サービス業務も、現在のところ大きな支障もなく計画通り実施させていただいておりますが、まだまだ意を尽くす一面もあり努力をいたしたいと存じます。お気づきの点はどうぞお気軽にお申し付けください。ではお元氣で

8月16日町長室にて

中瀬 信一

タウンレポート

ソフトバレーを楽しみませんか

町バレーボール協会では、毎週水曜日午後8時から町改善センター体育館でソフトバレーをしています。ソフトバレーに興味をお持ちの方は、お気軽ににお出かけください。

7月16日、田丸小学校体育館で第24回玉城町長杯バレーボール大会が開催され、町内の愛好者ら32人がコートで汗を流しました。

今年から、親睦を深め、広くみなさんに楽しんでいただくことと「ソフトバレーボール」での開催となりました。試合方法は、2セットマッチで、1試合ごとに一人一人が抽選を行い、チームを決め、勝ちチームの選

手に勝ち点2、引き分けチームの選手に勝ち点1、負けチームの選手は勝ち点0となる個人戦で行われました。大会は新しい試みであっただけに、最初はみなさん戸惑っていたものの、試合を重ねるに連れ、チームメイトとも親しみ、和やかなうちに鼻を閉じました。



防災体制の確立と意識を高めるため、町では地震の発生による家屋の倒壊、火災を想定した合同防災訓練を実施します。訓練は、家屋や車両に取り残された人の救助、家屋や山林の火災の消火を行います。災害による人命救助は地域住民による初期の活動が最も重要です。土砂崩れによる人命救助、

平成7年に実施した防災訓練



バケツリレーによる初期消火も計画していますので、みなさんのご参加をお願いします。

また、消防車をはじめ、救急車、作業工作車、梯子車、防災ヘリなど緊急車両等が多数参加して実施されますので、ご観覧ください。お問い合わせは、町総務課TEL 58・8200へ

バレーボール愛好者
玉城町長杯で親睦深める

平成12年度 5か町村防災訓練実施
10月1日(日) 10時〜 総合グラウンドで



在宅介護を題材に職員手作り福祉劇を披露 町福祉健康フェスティバル

7月30日、町保健福祉会館で第13回福祉健康フェスティバルが開催され、たくさんの家族連れでにぎわいました。

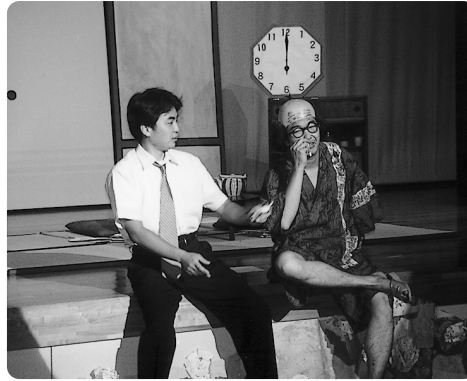

今年のテーマは、「いつまでも健康で元気に輝くために」。4月から始まった介護保険制度を、在宅介護を題材に職員がわかりやすく福祉劇を演じたほか、会場内に玉城病院医師・看護婦による「健康相談コーナー」、町内歯科医による「歯の相談コーナー」、ごみの分別方法を紹介した「リサイクルコーナー」など福祉健康・環境に関連する15コーナーの紹介と各種検診が実施されました。

また、この日の開会に先駆け、国民健康保険加入世帯のうち昨年度一度も診療機関を利用されなかつ

た健康家族（健康優良家庭）62世帯の表彰も行われ、中瀬町長から記念品が贈られました。



外国語指導助手に マイケルさん シャハブさん

7月まで外国語指導助手（ALT）として県から派遣されていたマイケルさん（Michael Raikes、29歳・オーストラリア出身）とシャハブ・ウディンさん（Shahab Ud Din、22歳・イギリス（イングリ

ド）出身）のお二人がお越しいただきました。マイケルさんは、町内の学校関係の英語指導を、シャハブさんは県からの派遣ですので、町の学校にも指導に回られます。また、お二人には電子メールもありません。ご活用ください。



マイケルさん

シャハブさん

マイケルさん
michael@town.tamaki.mie.jp

シャハブさん
shahab@town.tamaki.mie.jp

詳しくは、町教育委員会教育総務課へお問い合わせください。

**みんなの川を
いつまでもきれいに**

有田小学校6年生のみなさんが総合学習の一環として、相合川（有田地区北部）の掃除をしてくれました。

その思いを伝えようと山口直也くんが代表して作文を寄せてくれましたので紹介します。

ぼくたち、有田小六年のみなさんがコイフナを、かついていました。でも、コイフナが大きくなつたので、みんなが話し合い、近くにあり、相合川に放流することにしました。

そして、コイフナを放流する相合川に一度みんなで見に行き、てきました。

見に行つた時、川にゴミがい、ばいど、今放流したら逆に死んでしまうと思つたのです。

また、みんなが話し合い、川をきれいにすることに決めました。

そして、そうじに行きました。ピニャカシ、ホイールブラシ、パンもおちていました。

そして、やっし川がきれいになり、ぶじにコイフナを、放流できました。

でも、またみんながゴミをすてたりいけなないので、みんなががんばつていきます。

たこえほ、ホスター、ヤカン、パン、ちりしきく、びる、係もありみんながんばつていきます。

なので、みなさん協力よろしくおねがい、します。



**全国大会・東海大会に
玉中生徒35名が出場**

8月10日から静岡県内で開かれる「第22回東海中学校総合体育大会」に、玉城中学校から剣道に7名、バレーボール（男子）13名、陸上12名、水泳3名の35名が出場することになり8月4日、出場報告のため中瀬町長を訪れました。

また、このうち陸上の森田徹くん（3年）は、8月22日から長崎県で開かれる全国陸上中学校総合体育大会の200mにも出場することになり、中瀬町長は全員を前に「全力を出しきって競技し、夏休みのいい思い出を作ってください」と励ましの言葉を送りました。



町長から激励の言葉が送られた



全員写真（庁舎前で）

EVENT GUIDE

「玉城おはなしキャラバン」9月の予定

玉城おはなしキャラバン、9月の予定は次のとおりです。時間はいずれも午後4時30分から午後5時まで。

【9月20日】下外城田地区・曽根集荷所

【9月27日】有田地区・日向公民館

詳しくは、飯田啓子さん TEL 58-4600 へお尋ねください。

前回に比べ6ポイントの伸び
衆議院議員選挙結果

町選挙管理委員会 TEL 58・8200

6月25日、衆議院議員総選挙、参議院議員選挙区選出議員補欠選挙が行われました。選挙は国民一人一人が政治に参加するための最も大切な機会です。みなさんは投票に行かれましたか。



今回の選挙（衆議院議員選挙）を振り返ってみると投票率にして6・27ポイント増加し、64・79%となりました。この要因は、不在者投票による積極的な参加など諸事項が考えられ、前回より投票率を上げるよい結果となりました。しかし、まだまだ若年層の選挙離れは否めなく、さらにみなさんの積極的な参加が問われています。

なお、今回の衆議院議員選挙結果を、グラフに紹介いたします。

年齢階層別投票率

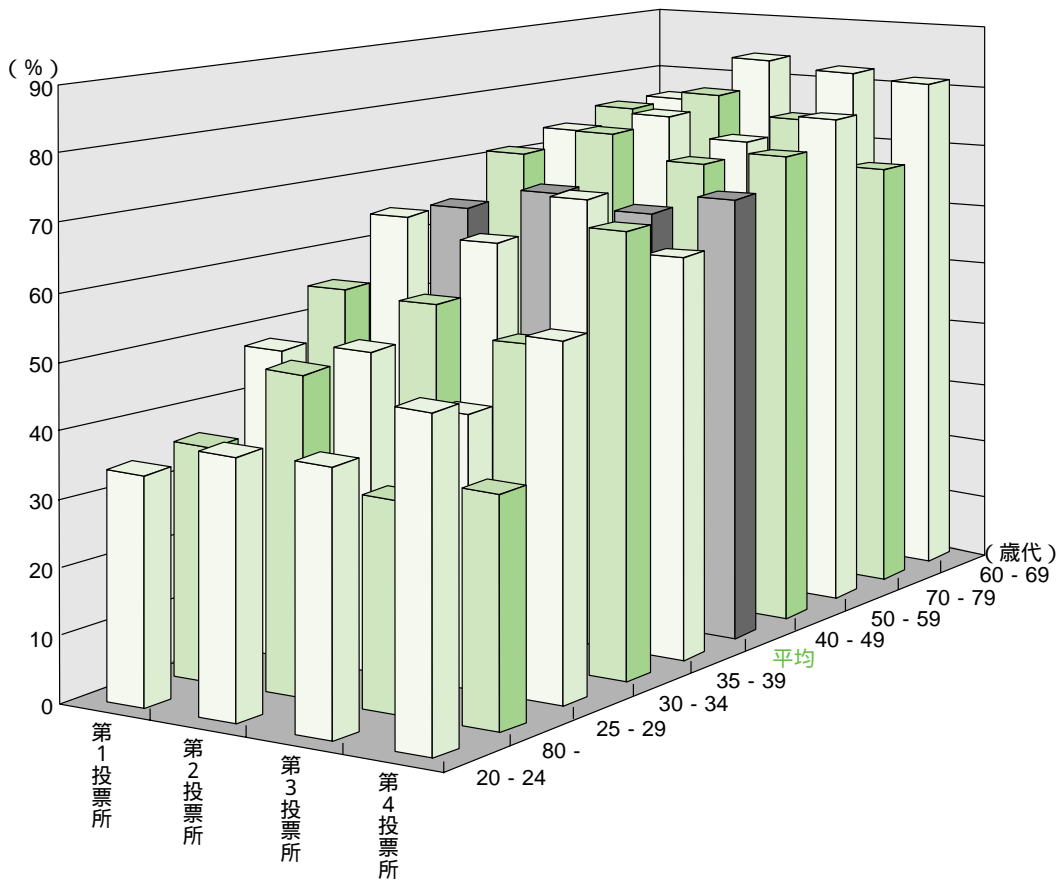

くらしの
情報

[町内版]

1

9

地区別投票率

第1投票区（外城田地区）

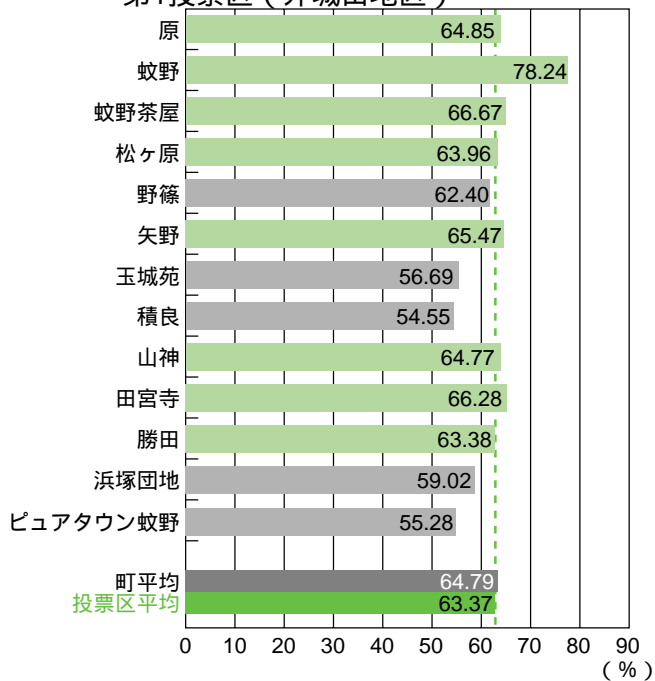

第2投票区（田丸地区）

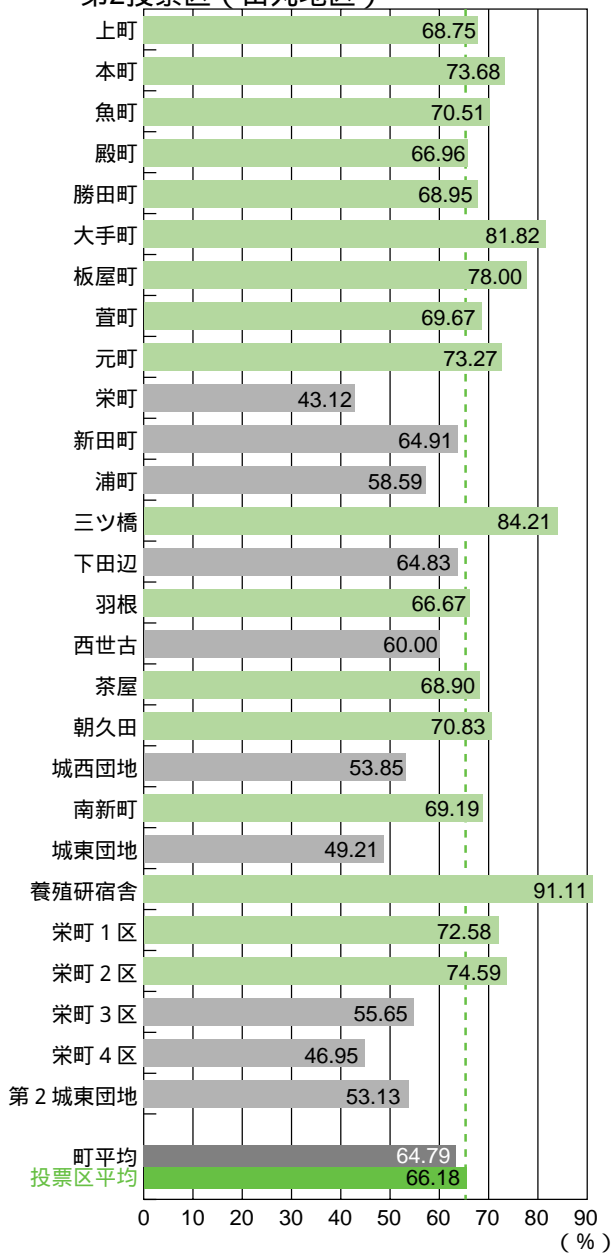

第3投票区（有田地区）

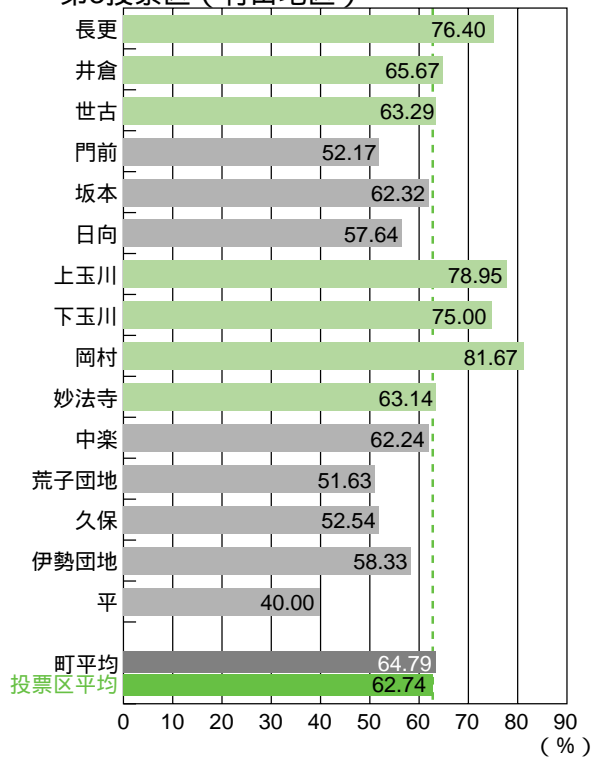

第4投票区（下外城田地区）

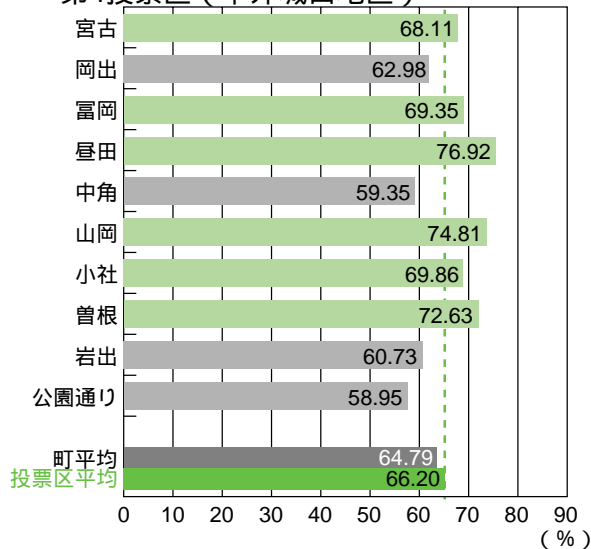

■ 平均以上
■ 平均以下
--- 投票区平均ライン
■ 町平均

町平均投票率
64.79%

生活習慣病予防料理教室

9月22日(金)

時間 9:30~12:00

場所 町保健福祉会館

テーマ 貧血と食生活

料金 300円

ご希望の方は町保健福祉会館までお申し込ください。

くらしの情報

[町内版]

2

9

粗大ごみを ごみ集積場に出さないで

町住民課 TEL 58・8202

「ごみの出し方について」

美しい町をめざして、当町では決められた日に、決められた集積場・リサイクルステーションに収集車が回っています。

しかし、相変わらずマナーを守らず無謀にも収集できない粗大ごみ(自転車・テレビ・洗濯機など)が、リサイクルステーションや集積場に放置されたままになっています。

しかし、このようなものを出していただいても収集できませんので、いつまでたっても放置されたままになってしまいます。

そのため、みなさんには直接伊勢広域清掃工場(伊勢市西豊浜町)へお持ちいただくようお願いしています。この場合160kgまでは無料となります。

また持ち込めない場合でも家庭に直接窺狭間環境整備施設組合がお伺いし回収する方法もあります。

希望される方は町住民課へお申し込みください。(回収料金参照)

回収料金一覧表

テレビ	600円
冷蔵庫	1200円
洗濯機	700円
クーラー	300~700円
ストーブ	300円
電子レンジ	500円
自転車	300円
バイク(125cc以下)	800円
ワンプロ	300円
ベット	400~800円

その他の回収料金は、住民課へ

伊勢広域清掃工場

午前8時30分~正午

午後1時~4時30分

休日

土曜日・日曜日・祭日

TEL 37・1218

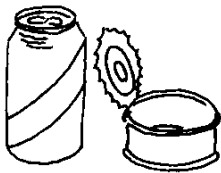

空き缶は集積場へ
リサイクルステーションには出さないでください

善意の窓

町老人クラブ(上村誠太郎会長)のみなさんに7月18日、田丸城跡、山岡水源池、改善センターなど公共施設の草刈り清掃を行っていただきました。



町勤労者生活福祉協議会(西村博会長)会員ら30人が7月20日、田丸城跡の草刈り清掃奉仕を行っていただきました。暑い中、ご苦労様でした。



伊勢米穀企業組合様からアハイツ玉城へ新米60kgを寄贈いただきました。



玉城町職員組合青年部様から5000円を社会福祉協議会へ寄付いただきました。

山中和博様(元町)から玉城病院へポータブルトイレを寄贈いただきました。

保健婦だより

●学童の予防接種を受けていますか？

6月から日本脳炎、7月から風しん、二種混合2期がはじまりました。学童の予防接種は、乳幼児期につけた抗体が少しずつ減っていくため追加の接種が必要となります。

なお、今年度から予防接種の対象区分がわかり、対象学年による接種から年齢による接種となりました。町では、それぞれ対象学年の生徒には予診票をお配りしましたが、対象年齢の生徒で接種を希望される方は町保健福祉会館で予診票をお渡しします。

予防接種名	対象学年	対象年齢（接種日において）
日本脳炎2期	小学校4年生	満9歳～13歳未満
日本脳炎3期	中学校3年生	満14歳～16歳未満
風しん	中学校2年生	満12歳～16歳未満
二種混合（ジフテリア・破傷風）2期	小学校6年生	満11歳～13歳未満

二種混合2期・日本脳炎2期3期は基礎免疫ができていない生徒を対象とします。風しんは風しんに罹患したことが明らかでない生徒及びMMR接種済の生徒は接種する必要はありません。予防接種についてのお問い合わせは、町保健福祉会館保健婦まで（TEL 58-8000）

●一緒に健康的な食の環境づくりを目指して いただける『健康づくりの店』を募集します

県民の外出への依存度が高くなるなかで健康づくりを実施する店舗を推奨する表示をし、マップを作成します。

対象 伊勢市・度会郡内で県民の生活習慣病予防につながる日常的な飲食店
選定基準 1は必須（～のいずれでも）2～5は任意

- 栄養成分表示
野菜たっぷりメニュー 塩分ひかえめメニュー
カルシウムたっぷりメニュー 低脂肪メニュー
- 郷土食
- 県産品使用メニュー
- 分煙（禁煙または受動喫煙への配慮）
- 人にやさしい（赤ちゃんを休ませる場所がある。車椅子で食事ができる等）

認定については健康づくりの店選定委員会により行います。使用材料調査、表示にご協力いただける店舗に限りです。

締め切り 9月29日（金）
問い合わせ・申し込み先 南勢志摩保健福祉部健康増進グループ TEL 25・5153

国民年金の集合徴収を行います

町住民課 TEL 58・8202

伊勢社会保健事務所と合同で保険料（今年度分・前年度分）の集合徴収事務を次の日程で行います。

また、納付困難な方についてはあわせて相談会を行いますのでお出かけください。

日時 9月27日（水）
午後3時から午後6時まで

場所 町保健福祉会館（和室）

詳しくは町住民課までお問い合わせください。

松武館空手道 会員募集！

西山孝さん TEL 58・2764

松武館空手道では、暑さ、寒さに負けない「心・技・体」を作るため、8月から松武館空手道教室を玉城町に開館しました。

一つのものに集中し、精神面の鍛錬をめざします。県内には門下生も多く年齢層は特に問いません。

教室開講日 8月から毎週土曜日18時30分

場所 玉城中学校体育館

その他、詳しくは西山孝さん

（西世古）TEL 58・2764）へ

65歳以上（第1号被保険者）の方の介護保険料の徴収が10月より開始されます

町福祉課 TEL 58・8203

平成12年10月～3月までの介護保険料の額

世帯の状況	本人の状況	介護保険料の額
世帯員全員が住民税 非課税世帯	老齢福祉年金の受給者	3,800円
	本人が住民税非課税者	5,700円
世帯員に住民税課税されている人がいる世帯	本人が住民税非課税者	7,600円
	本人が住民税課税者 所得金額250万円未満	9,500円
	本人が住民税課税者 所得金額250万円以上	11,400円

介護保険料の納付方法

納付方法	説明	支払月
特別徴収	老齢・退職年金が年間18万円以上の支給を受けている方は、年金支給月に介護保険料が差し引かれます。	10月・12月・2月
普通徴収	特別徴収できない方は、度会 部介護保険事務組合より納付書が送付されますので度会 部介護保険事務組合・お住まいの役場または左記の金融機関でお支払下さい。	毎月

注意 ↓ 65歳になった方や他の市町村から転入された方は、翌年度の9月まで年金の支給があっても普通徴収の方法でお支払下さい。
注意 ↑ 老齢・退職年金の支給を受けていても特別徴収できない場合もあります。

普通徴収の方がお支払できる金融機関

百五銀行・第二銀行・三重銀行・中京銀行・愛知銀行・東海銀行・三重信用金庫・伊勢農業協同組合・三重県信用漁業協同組合連合会・東海労働金庫

普通徴収の方は、お支払に便利な口座振替をご利用ください。

申込方法は、度会 部介護保険事務組合・役場 前記の金融機関及び郵便局でできますので口座振替をする預金通帳とその印鑑を持参してお申し込みください。

くらしの情報

[広域版]

1

9

10月1日 2000年国勢調査実施

町商工振興課
TEL 58・8209

国勢調査は、日本国内の人口、世帯、産業構造など現在の状況を明らかにし、国や地方公共団体における各種の行政施策を立案するための基礎資料を得ることを目的として行われる、国の最も基本的な統計調査です。

国勢調査は、5年ごとに行われており、2000年（平成12年）に行われる調査は、その17回目になります。

国勢調査では、10月1日現在、日本国内にだん住んでいるすべての人を、だん住んでいるところを調査します。このため、日本に住んでいる外国人も、国籍に関係なく、調査の対象となります。ご協力お願いします。

詳しくは、総務庁統計局のホームページで照会いただけます。 <http://www.stat.go.jp/21.htm>



第52回 県展作品募集

県生活部文化課
TEL 059・224・2673

県では、第52回県展を12月2日（土）～17日（日）まで、三重県文化会館ギャラリーで開催することになり、次のように作品を募集します。

出展できる人

15歳以上（中学生を除く）の三重県在住・在勤・在学・出身の方

出品できる作品

絵画・彫塑・立体造形・工芸・写真・書（いずれも大きさなどの規定があり、規定外の作品は受け付けられません）

出品手続き

出品手数料（2000円）を事前にお振り込みください。（11月10日まで）

出品申込書に必要な事項をご記入いただき、作品とともに「出品手数料振込金受領書」と出品申込書」をご持参ください。

搬入は、11月12日（日）・14日（火）の午前9時30分～午後4時30分

その他、詳しいことは県生活部文化課へお問い合わせください。

地域安全の窓

伊勢警察署 TEL 20・0110

「民事介入暴力巡回法律相談」を開催

暴力追放三重県民センターなどでは、暴力団から金品などを要求を受けていたり、事件に巻き込まれて悩んでいるなどお困りの方を対象に、「民事介入暴力巡回法律相談」を開催します。

日時 9月7日（木） 午後1時～3時30分
場所 伊勢市生涯学習センター「いせトピア」

また、暴力団に関する相談については、伊勢警察署（暴力相談電話 フリーダイヤル 0120・88・7867）（23）6819で常時対応しているほか、暴力追放三重県民センター（津市丸之内・日本生命津ビル5階 TEL 0120・31・8930）では土・日・祭日を除き、常時暴力相談を行っています。特に毎週水曜日（午後2時～4時）には、弁護士による法律相談を無料で行っています。

詳しくは、伊勢警察署刑事第2課（TEL 20・0110）へお問い合わせください。



水道、電気のメーター検針が
安心してできるようにご協力を！

飼い犬にはクサリをきっちりと

水道、電気などの検針員が家庭を訪問し使用量の計量中に、飼い犬に咬まれてけがをする事故が後を絶ちません。

ご家庭の飼い犬には必ずクサリなどをきっちり付け、咬傷災害のないようご協力ください。

税務だより

お年寄りや障害者と税

お年寄りや身体の不自由な方には、社会保障を充実する一方、税金の面でもいろいろな特例が設けられています。

お年寄り本人が受けられる特例

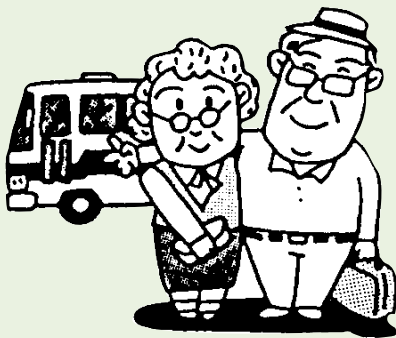

所得税の老齢者控除

納税者本人の年齢が65歳以上で、かつ、合計所得金額が1000万円以下の場合に所得金額から50万円が控除されます。

公的年金等控除

公的年金等については、これらの収入金額の合計額から、公的年金等控除額が差し引かれます。この控除額は、年齢が65歳以上の人の場合は、65歳未満の方より多くなっています。

マル優などの利子の非課税

年齢が65歳以上の方の場合は、マル優、特別マル優、郵便貯金の利子の非課税制度を利用できます。

障害者本人が受けられる特例



所得税の障害者控除

納税者本人が障害者であるときは、障害者控除として所得金額から27万円（特別障害者のときは40万円）が控除されます。

相続税の障害者控除

相続人が障害者の時は、70歳に達するまでの年数1年につき6万円（特別障害者のときは12万円）が、相続税額から控除されます。

特別障害者に対する贈与税の非課税

心身障害者扶養共済制度に基づく給付金の非課税

マル優などの利子の非課税

このほかに、障害者の方を扶養している方や雇用している事業者にも特例制度が設けられています。

詳しくは、伊勢税務署へお問い合わせください。

ミニ人権大学講座を開講

三重県南勢志摩県民局生活環境部

TEL 27・5294

南勢志摩広域人権まちづくり事業推進協議会では、人権問題を自ら考えることによって、人権問題に対する正しい理解と認識を深め、人権啓発を推進するため、ミニ人権大学講座を次のとおり開催します。

参加料は必要ありませんが、会場までの交通費、昼食等は各自負担をお願いします。

また、全日程参加していただける方を原則といたしております。

講座スケジュール

- 第1回 10月19日(木)
 - 第2回 10月26日(木)
 - 第3回 11月2日(木)
 - 第4回 11月8日(水)
 - 第5回 11月15日(水)
 - 第6回 11月22日(水)
 - 第7回 11月29日(水)
- いずれも 午前10時～午後4時予定

(主会場)

会場 県伊勢庁舎 会議棟1階第3会議室

講義内容

各種人権問題に対する講義 参加型学習、視察等

受講手続き・問い合わせ先

10月12日(木)までに、南勢志摩県民局生活環境部へお願いします。

理容店、美容店、クリーニング店のお店選びはSマーク登録店で!

Sマークは厚生大臣認可の標準約款制度に従って営業しているお店です。このマークを店頭に表示しているお店なら安全、衛生、技術が保証され、皆様の信頼できるお店選びの大きな目安となります。また万一の場合、事故賠償基準に基づいた補償も受けられます。

財団法人 三重県環境衛生営業指導センター TEL 059-225-4181

「Sマーク」登録店なら安心です!!



厚生大臣認可

くらしの情報

[広域版]

2

9

危険物取扱主任者試験及び予備講習会を開催

伊勢市消防本部予防課危険物係
TEL 25・1263

次のとおり、危険物取扱主任者試験及び予備講習会を開催します。

危険物取扱主任者試験

試験日 10月29日(日)

場所 皇学館大学

試験種別 乙種全類、丙種

願書受付期間 9月7日(木)～12日(火)

申し込み送付先 津市桜橋3丁目46-34(県津

庁舎5F) 財団法人消防試験研究センター三

重県支部宛

予備講習会

実施日時 9月28日(木) 午前9時30分～

午後5時

場所 伊勢市生涯学習センター「いせトピア」

(伊勢市黒瀬町)

講習種別 乙種第4類

受講料 1000円、一般 2000円、テ

キスト代3600円

受付期間 9月7日(木)～27日(水)

申込先 伊勢市消防本部予防課危険物係
定員 100人

願書は、消防本部ほか、消防玉城出張所でも取り扱っています。

詳しくは、伊勢市消防本部予防課危険物係へお問い合わせください。

司法書士による無料法律相談を開催します。

三重県司法書士会伊勢支部長 松澤さん
TEL 58・6934

10月1日(日) 午前10時から午後3時30分まで
司法書士による無料法律相談を「いせトピア」(伊勢市黒瀬町)で開催します。ご利用ください。

【相談内容】

相続・贈与・売買による所有権移転

担保権の設定・抹消等の不動産登記

法人に関する登記・訴え・調停・訴訟等の裁判所提出書類

成年後見法に関するもの

その他身近な相談など

無料法律相談についてのお問い合わせは、三

重県司法書士会伊勢支部長 松澤さん TEL 58・

6934へお願いします。

行方不明者を捜す相談所の開設

三重県警察本部刑事部鑑識課
TEL 059・222・0110

警察業務で取り扱った死者のうち、身元が判明していない方は、平成12年5月末現在、全国で4万3381人、県内で533人になります。

三重県警察では、一人でも多くの方を家族の元に帰すため、9月中を「行方不明者捜索強化月間」として活動します。

警察本部鑑識課には常設相談所を開設していますが、月間中、県内4カ所に臨時の「行方不明者を捜す相談所」を開設しますので

家出をして自殺のおそれのある人

犯罪の被害者になっておそれのある人

何年も消息のない人

など、その安否を気遣ってみえる家庭や身内の方は、相談所にお出かけください。

臨時相談所

9月19日(火) 四日市南警察署諏訪交番

9月20日(水) 松阪警察署

9月21日(木) 神戸コミュニティセンター

9月22日(金) 名張警察署

9月25日(月) 伊勢警察署

*いずれも、午前10時～午後4時

その他、詳しくは三重県警察本部刑事部鑑識課へお問い合わせください。

ふるさと の れきし

124

- 葬送儀礼 -

死者を棺に納める前、血族の者が湯灌（ゆかん）する。死体を湯で拭き清めてけがれをとることである。死体の枕元や棺の上に小刀・はさみなどの刃物を置く。魔物が取り付かないようにとのまじないで、身内の者は夜どおし死者を見守り、お通夜とも夜とぎともいった。棺はむしろを敷いて安置する。出棺と共にむしろを戸外に出してはたき座敷を掃き清める。

私の住む田丸板屋町は享保18年（1733）33戸、明治2年（1869）24戸、今も27戸の小さな町で、通夜の晩全町が喪家で念仏を唱え、東組と西組に別れて喪家が東組の時は念仏のあと東組が残って葬式の準備をし、西組が山行きを受け持った。山行人足は順番に2軒があたり、墓穴を掘って埋葬準備をする。

昔は出棺前、親族や組内の人たちが非時膳についた。向かい3軒両隣の女の方が集まって調理した精進料理で、古い時代の「食い別れ」の儀式の名残である。

葬列は組の長老が指図した。明治中頃までは先頭にたいまつ・鉦・竹竿に紙の龍頭（りょうず）をつけて続き、幡（はた）・花・僧侶・盛り物に次いで血縁の女の人が甘露水と書いた水桶、飯を盛った上に箸を立てて持ち、提灯・位牌・柩・棺添の次に参列者が続いた。龍頭はにらみをきかして魔物が死者にとりつかないようにとのまじないであった。

墓地に着くと六地蔵の前で3回まわる。これは死霊が家に帰らないようにとのまじないで、次いで僧侶の読経をうけて埋葬する。墓穴の四隅に、竹に切れ込みのある紙を巻いて花をあらわす紙花（しか）を立てるのは、墓地の標識とも墓穴を浄めるまじないとも言われている。棺を穴に納めると、身内の者が土足で土をかける。死霊を穴に閉じこめるまじないといわれ、その後山行人足は土を盛り上げる。葬列に加わった人は、草履を墓にぬぎ捨て、道をかえて戻り、家の入り口でタライに足をつけたり、塩をふりかけて穢れを払うまじないをした。

村の共同墓地から埋め墓の上に石碑を立てまいり墓と一体になったのは、江戸時代17世紀終わり頃からで、葬儀も形式が変わっていったとみられる。

金子延夫著 玉城町史第三巻より抜書

くらしの情報・9月
[広域版]

養殖研究所玉城庁舎 一般公開

南勢庁舎 TEL 0599・66・1830
玉城庁舎 TEL 58・6411

水産庁養殖研究所では、広く町民のみなさんに研究所を紹介し、お出かけください。

日時 9月10日（日） 午前10時～午後3時

場所 養殖研究所 玉城庁舎（昼田）

イベント内容 アマゴを釣ってみよう

タッチプールで魚と遊ぼう（チョウザメにもさわれます） 金魚すくい

ミニ講演 「魚と環境ホルモン」「お魚の遺伝子組換えはどうなっているの？」

その他、研究パネルの展示や顕微鏡観察もを行います。入場無料、駐車場もあります。

詳しくは、養殖研究所玉城庁舎へお問い合わせください。

国民生活金融公庫「夏期資金」を取扱

国民生活金融公庫伊勢支店
TEL 24・5191

国民生活金融公庫では、夏期資金の融資を取り扱っています。利率は年2・15%（固定・基準利率）となっており、低い水準の状態です。

主な融資制度は下表のとおりです。

「国の教育ローン」も取り扱い中

在学中に必要な授業料、通学に要する定期代などに利用できる教育ローンです。融資額は、学生一人につき200万円以内、利率は年2・2%です。

利率、そのほか詳しいことは国民生活金融公庫伊勢支店へお問い合わせください。

	主なお使いみち	ご融資額	返済期間	利率（年利）
普通貸付 （国の事業ローン）	商品仕入、ボーナス支払、広告・宣伝、買掛金決済などの運転資金や店舗の増改築、機械設備の更新、営業用車両の購入などの設備資金	4,800万円以内	運転資金 5年以内 設備資金 10年以内	2.15% [基準利率]
食品貸付	食料品小売業・花き小売業等の方が店舗の増改築や機械設備購入などのため必要とする設備資金	7,200万円以内	13年以内 （新規開業支援 設備資金15年以内）	1.9%～ 2.15%
商業貸付	小売・卸売業、飲食・サービス業の方が、店舗の増改築・改装、ショッピングセンターへの入居、セルフサービス店の設置、販売促進、人材確保などのため必要とする資金	7,200万円以内 （運転資金は 4,800万円以内）	20年以内 （運転資金は 5年以内）	1.9%～ 2.15%

金融業、投機的な事業、一部の遊興娯楽業等の方はご利用いただけません。利率は平成12年7月14日現在（固定金利）です。

指定給水装置工事事業者の追加

平成12年7月27日までに下記工事事業者を新たに指定しましたので、お知らせします。

(有)つち工房

三重県度会郡玉城町勝田3239-12 TEL 0596-58-8702

くらしの情報

[広域版]

3

9

介護雇用創出助成金

介護労働安定センター三重支部
TEL 059・225・5623

介護保険制度の実施により、介護サービス需要は急速に増大し、その波及効果として保険給付以外の多様な介護サービスの需要も見込まれています。

そのため、4月から介護分野における雇用機会の創出を支援する「介護雇用創出助成金制度」が創設され、介護分野において、新サービスの提供等を行う雇用保険適用事業主に対し、計画期間内に労働者を雇入れた場合、助成金が支給されます。ご利用ください。

新サービス提供の例

- ・従来から実施していた介護サービスに加え、別の介護サービスの新規実施。
- ・介護事業の新規創業、他事業から介護事業への進出。
- ・サービスの質の改善等介護サービスに加え、別の介護サービスの新規実施。

- ・支店増設等による営業・販路の拡大。

助成金の種類

- ・雇入れた労働者の賃金の一部(1/2または1/3)を助成する**介護人材確保助成金**。
- ・教育訓練を実施した場合、要した費用(1人当り10万円程度)および教育訓練期間中の賃金の3/4を助成する**介護能力開発給付金**。

- ・募集・採用方法、人的管理、就業管理、健康管理について雇用管理改善事業を実施した場合、経費の1/2を助成する**介護雇用管理助成金**。

- ・労働環境改善のための設備や福利厚生充実のための福祉施設の設定、整備を行った場合、その費用の一部を助成する**介護雇用環境整備奨励金**。

介護雇用創出助成金についてのお問い合わせは、介護労働安定センター三重支部TEL 059(225)5623まで

9月は障害者雇用促進月間です

障害者福祉の基本は、障害者の方々がその能力を十分に発揮して、健常者と共に社会経済活動に参加し、働く喜びや生き甲斐を見いだしていくという「ノーマライゼーション」の理念に基づき社会を実現することにあります。

三重県内には、働く意欲と能力があるにも関わらず、就職の機会に恵まれない障害者の方がまだ多数みえます。

事業主をはじめ県民のみなさんが、障害者に対する理解と認識を深めていただくとともに、障害者雇用の一層の促進を図るため、労働省が定めた9月の「障害者雇用促進月間」に呼応し、様々なキャンペーンを実施します。



沖縄

たまぐすく 玉城村 発

From Okinawa Tamagusuku Village

大雨で保育園が危機！
警戒続く

7月31日、村内にある「バンビ保育園」が地盤沈下のため建物の一部が崩壊しました。

これは数日間降り続いていた大雨の影響で地盤がゆるんだため、現在は深さ5メートルに達しています。さいわい園児や職員に被害はありませんでした。

島尻消防本部では、保育園の周りにロープを張るなどして人の出入りを禁止し二次災害が起こらないよう警戒しています。



地盤沈下で今にも全壊しそうなバンビ保育園

沖縄県玉城村役場 TEL 098 (948) 7111

くらしの情報・9月
[広域版]

大切な契約や遺言は公正証書の ご利用を

伊勢公正証役場 TEL 28・65006

不動産の賃貸や金銭の貸し借りなどの重要な取引をしたり、遺言証書を残したりするときは、のちのちのトラブルを防ぐために公正証書の作成をお勧めします。

公正証書は、法務大臣から任命された法律のプロ、公証人が作成する文書で、法律によって一般の私文書に比べ強い証拠力が認められています。

また、その原本は公正証場で保管されるもので、紛失したり偽造されたりする心配がありません。公正証書についての法律相談は無料で相談や文書の内容の秘密は厳守されます。

詳しくは、伊勢公正証役場へお問い合わせください。

みえ・スカイフェスタ2000 第25回パラシュート世界選手権 伊勢志摩大会

25th W.P.C. 2000
Ise-Shima, Japan

みえ・スカイフェスタ
2000

10月1日(日)～22日(日)

第25回パラシュート世界選手権伊勢志摩大会

10月7日(土)～15日(日)

日程表	
2000年10月	パラシュート世界選手権伊勢志摩大会 みえ・スカイフェスタ2000 伊勢志摩大会 開会式 伊勢会場
1日	選手到着
2日	
3日	
4日	練習期間
5日	
6日	
7日	開会式
8日	
9日	
10日	公式競技
11日	
12日	
13日	
14日	
15日	閉会式
16日	選手帰国
17日	
18日	
19日	
20日	
21日	
22日	

直径わずか3cmのターゲットをめざして
2000年秋世界50カ国からパラシュートの達人たちが
サンアリーナ前広場に舞い降りる！

この大会は、国内で初めての国際的なパラシュートの世界大会で、世界50カ国から500人の選手が参加します。

また、世界選手権大会にあわせ、空の祭典「みえ・スカイフェスタ2000」が開催されます。スカイダイビング体験で空からリアス式海岸を臨むなど、新たな視点から伊勢志摩の魅力を引き出します。

この大会を契機に、スカイスポーツが身近なものとなり、伊勢志摩がスカイスポーツの先進地となることが期待されます。

アキュラソー ランディング

技を競う

高度1100mのヘリコプターから飛び出し、地上の直径わずか3cmのターゲット(的)に降りる正確さを競う競技

会場 県営サンアリーナ

フリーフォール スタイル

美を競う

高度2200mのヘリコプターから飛び出し、パラシュートを開く前の約10秒間に、旋回や宙返りといった規定動作の早さ、正確さを競う競技

会場 鳥羽中央公園

玉城町役場	TEL 58-8200 FAX 58-4494
総務課	TEL 58-8200
税務課	TEL 58-8201
住民課	TEL 58-8202
福祉課	TEL 58-8203
農林課	TEL 58-8204
建設課	TEL 58-8205
都市計画課	TEL 58-8206
水道課	TEL 58-8207
下水道課	TEL 58-8207
財政課	TEL 58-8208
商工振興課	TEL 58-8209
出納室	TEL 58-8210
議会事務局	TEL 58-8211
教育総務課	TEL 58-8212
社会教育課	TEL 58-6331
玉城病院	TEL 58-3039
老人保健施設 (ケアハイツ玉城)	TEL 58-3770
保健福祉会館	TEL 58-8000
社会福祉協議会	TEL 58-6915
玉城ふれあいの館	TEL 58-8800
ふるさと味工房	TEL 58-8686
夢工房たまき	TEL 58-7696
青少年相談センター	TEL 58-4108
南勢広域斎場	TEL 28-5120
在宅介護支援センター	TEL 58-8181

**休日・夜間当直室
58-8213**

人の動き(平成12年8月1日現在)
人口 14,484人(+4人)
男 7,103人(+6人)
女 7,381人(-2人)
世帯数 4,233世帯(+1世帯)
()は7月1日以降の増減

今月の表紙



マイケルさんとシャハブさんは、9月から小中学校の教壇に立たれます。町中でお目にかかったら“ハーイ!”と声をかけてください。

優しいお二人ですよ。



広報たまき

第329号 平成12年9月号
編集: 広報たまき編集委員会
発行: 玉城町役場総務課
〒519-0495 三重県度会郡玉城町田丸114-2
TEL 0596-58-8200 FAX 0596-58-4494
Home Page <http://www.town.tamaki.mie.jp>
e-mail info@town.tamaki.mie.jp

広報たまきは再生紙を利用しています

いきいきほのぼのネットワーク



**いきいき
クラブ**

9月11日(月)・19日(火)・26日(火)
10月10日(火)

時間 10:00~11:30
場所 町保健福祉会館 健康相談室
対象 60歳以上の方(若い方も歓迎します。)
内容 指体操、簡単なストレッチ体操など

**心配ごと
相談**

9月18日(月)・10月2日(月)

時間 10:00~15:00
場所 町保健福祉会館
お問い合わせは 町社会福祉協議会へ

**1歳6ヶ月児
健康診査**

9月20日(水)

受付時間 13:00~13:30
場所 町保健福祉会館
対象 平成10年12月1日~11年1月31日生まれのお子さん
*該当児には、個人通知いたします

健康教育

9月21日(木)

テーマ アロマテラピーリラクゼーション
時間 14:00~15:30
講師 藤原由佳里先生
場所 町保健福祉会館
ご希望の方は町保健福祉会館へお申し込みください

乳幼児相談

9月28日(木)

時間 9:30~15:00
場所 町保健福祉会館
対象 生後2カ月~3才までのお子さん
内容 身体計測、離乳食(栄養)や子育て全般に関する相談
*母子手帳をお持ちください

**特設人権
相談所開設**

9月28日(木)

受付時間 10:00~15:00
場所 町保健福祉会館 和室
お問い合わせは、町住民課まで

**町税など
納期のお知らせ**

町税などの納期は、期限を守って必ず納めてください。納期は次のとおりです。

固定資産税(第3期) ... 10月2日(月)
お問い合わせは、町税務課へ
国民健康保険料(第6期) ... 10月2日(月)
お問い合わせは、町福祉課へ

**たまきっこ
くらぶ**

10月3日(火)

時間 10:00~11:30
場所 町保健福祉会館
対象 保育所入所までのお子さんとその保護者
内容 大仏山公園へピクニック
*参加を希望される方は、町保健福祉会館へお申し込みください。